www.oberwiehre-waldsee.de

AUFLAGE 10.600
+ INTERNETPRÄSENZ

DAS BÜRGERBLATT
DES BÜRGERVEREINS OBERWIEHRE-WALDSEE

JUNI 2011
Nr. 163 | 15. JAHRGANG

Junges Leben in der alten Kartaus

■ **Eine bessere Nutzung der Kartaus als die durch das UWC (Universal World College) vorgesehene internationale Oberstufenschule kann sich der Vorstand des Bürgervereins nicht vorstellen, nicht für die denkmalgeschützten Gebäude, nicht für den Stadtteil, nicht für die jungen Leute, die hier in wenigen Jahren einziehen werden.**

Die Kartaus hat schon in der frühen Neuzeit eine Rolle im Freiburger Lehrbetrieb gespielt. Der Kartäuserprior Gregor Reisch (um 1467 – 1525) hat mit seiner sechsbändigen Enzyklopädie „Margarita philosphica“ das damalige Wissen zusammengefasst und war der Universität durch zwei Stiftungen verbunden, für die er unter anderem Stipendiaten ausgewählt hat. Die Bindungen zur Universität blieben auch nach Reischs Tod bestehen und führten allmählich zu einer umfangreichen Klosterbibliothek. Nach der Auflösung des Kartäuserordens durch Kaiser Joseph II. im Jahre 1782 gelangten die Gebäude an verschieden Besitzer und gut 100 Jahre später an die Stiftungsverwaltung, die hier ein Altersheim einrichtete; später wurde es zum Alten- und Pflegeheim. Derzeit dient die Kartaus vorübergehend als Zwischendepot für die Städtischen Museen.

Der Stadtteil Waldsee gewinnt eine Schule mit einzigartigem Profil; sie reiht sich in die Reihe vorhandener oder geplanter Einrichtungen vom zukünftigen Schulzentrum Lycee Turenne über die Stadthalle mit Musik- und Musikhochschule und die beiden Gymnasien nahtlos ein. Da das UWC nicht an die klösterliche Zurückgezogenheit der Kartäuser anknüpfen, sondern sich ausdrücklich nach außen öffnen möchte, sehen wir hier Chancen einer Vernetzung zum Wohle aller Beteiligten.

Die Ziele Völkerverständigung und Nachhaltigkeit liegen bei der Deutschen Stiftung UWC in den besten Händen. Auch die Robert-Bosch-Stiftung, die zusammen mit der Robert-Bosch-GmbH die Finanzierung übernimmt, hat diese Ziele schon vielfältig und erfolgreich gefördert. Die schon existierenden Schulen, z. B. in Duino (Nordost-Italien), wo sich der germanische, romanische und slawische Kulturkreis begegnen, oder in Mostar (Bosnien und Herzegowina), wo die Schüler aus allen drei vormals verfeindeten Volksgruppen, zusammen mit ihren Mitschülern aus aller Welt, an der Lösung von Konflikten arbeiten, seien als besonders auffällige Beispiele hervorgehoben. Die älteste Schule, 1962 gegründet, ist im St. Donats Schloss (Wales) untergebracht, die bislang jüngste im niederländischen Maastricht (2009), eine weitere in Fekke (Norwegen). Aber die Schulen sind nicht auf Europa beschränkt, es gibt sie auch in Amerika (Kanada, USA, Costa Rica, Venezuela), Asien (Hongkong, Singapur, Indien) und Afrika (Swaziland, einst bewusst gegen die Apartheid im benachbarten Südafrika gegründet). Viele dieser Schulen sind recht isoliert, andere befinden sich in Großstädten. Die Kartaus wird eine gewisse Abgeschiedenheit mit dem Leben unserer kleinen Großstadt auf ideale Weise verbinden.

Wir werden das jüngst in Gang gesetzte Bebauungsplanverfahren konstruktiv begleiten. Die bisherigen Aussagen aller Beteiligten lassen erwarten, dass die erforderlichen Neubauten mit dem notwendigen Respekt zur alten Bausubstanz hinzugefügt und dass Eingriffe in den Naturhaushalt so weit wie möglich ausgeglichen werden. Wir freuen uns auf die 200 Schüler und ihre Lehrer und hoffen, dass sie sich bei uns wohl fühlen.

BV

+++ Termine +++

SA | 11.06. | 10.00 - 18.00 Uhr
Pfingstmarkt im ZO

MI | 15.06. | 20.00 Uhr
Frauenstammtisch im Ganter-Biergarten

+++ Inhalt +++

Bürgerverein	2
Parteien	7
Verschiedenes	8
Termine / Senioren / Kirchen	12
Impressum	15
Rätsel / Mitgliedschaft	16

Fußgänger und Radfahrer – ein ewiger Konflikt?

■ **Ein aufmerksamer Leser des Bürgerblatts stellt uns als Reaktion auf den Bürgerblatt-Artikel zum barrierefreien Ausbau des Karl-Hausch-Wegs (Jan. 2011) seinen Briefwechsel mit dem Baubürgermeister zur Verfügung, den wir auszugsweise veröffentlichen; am 10.01.2011 schrieb der Leser:** Sehr geehrter Herr Haag, der Karl-Hausch-Weg (nördl. Dreisam) hat keine einzige Barriere oder Verschrankung. Radfahrer können also ungehindert diesen Fußweg befahren. Wir wissen, ein Befahren durch Radler lässt sich nie ganz verhindern, gleichwohl werden durch Barrieren einige „abgeschreckt" oder schnellrasende zum Bremsen gezwungen. Pro Tag fahren mehr als 20 verbotswidrig auf den Wegen beidseits der Dreisam, sogar manch' Motorroller rast vorbei. Ich habe Sorge um meine Frau, die jederzeit angefahren werden kann. Sie hält sich täglich mehrmals am Fußweg auf, mit Rollator oder Stock. Da auf einem Ohr taub, ist sie besonders gefährdet.Deshalb lautet unser Antrag, eine Verschränkung zu platzieren, als Bremse gegen manch' schnellfahrende ZweiradfahrerInnen. Es wird wohl nur eine mobile in Frage kommen, um die Durchfahrt z. B. eines Bulldoggmähers zu gewährleisten. Mit freundlichem Gruß Peter Klein

Bürgermeister Prof. Dr. Haag antwortet am 8.2.: Der nördliche Dreisamuferweg ist auf seiner gesamten Länge von Ebnet bis Lehen als Fußweg ausgewiesen. Das Radfahren ist dort an keiner Stelle erlaubt. Hingegen ist die Südseite der Dreisam durchgehend als Radfahrverbindung gekennzeichnet. Es besteht also keine Notwendigkeit, auf der Nordseite mit einem Fahrrad zu fahren. Ihren Wunsch kann ich durchaus nachvollziehen. Es gibt leider immer wieder Verkehrsteilnehmer, die sich nicht an die geltenden Vorschriften halten. Der Einbau von Schranken auf dem nördlichen Dreisamuferweg kann aber das Befahren dieses Wegs mit Fahr- und Motorrädern nicht verhindern. Diese versetzten Schranken müssten so weit auseinander aufgestellt werden, dass es Rollstuhlfahrern und Personen mit Kinderwagen, sogar breite Zwillingskinderwagen, immer noch problemlos möglich ist, zwischen den Schranken hindurchzugehen. Wo ein Kinderwagen durchpasst, passt auch ein Fahrrad durch. Andere Möglichkeiten, das Radfahren mechanisch zu unterbinden, stehen uns nicht zur Verfügung. Eine Überwachung durch Polizei oder Gemeindevollzugsdienst ist aus personellen Gründen nur punktuell denkbar. Es wird sich daher nicht vollständig verhindern lassen, dass Radfahrende diesen Weg ordnungswidrig befahren. Ich bedaure, Ihnen keine Ideallösung anbieten zu können.
Mit freundlichen Grüßen Prof. Dr. Haag, Bürgermeister

Der Bürgerverein Oberwiehre-Waldsee kann nur an Vernunft und Rücksichtnahme appellieren: Fußgänger brauchen den Weg am Nordufer, um ungestört spazieren gehen zu können. Um jede Gefährdung, auch jedes Erschrecken auszuschließen, dürfen Radler hier auf keinen Fall fahren, auch nicht langsam oder „vorsichtig".
BV

Praxistafel

Kai Goldbeck
Praxis für Physiotherapie
Schwarzwaldstraße 4 | 79102 Freiburg
- an der Haltestelle Schwabentorbrücke -
Tel. 07 61 / 87 06 95 83 | mobil 0177.3 21 28 55

Individuell auf Ihren Bewegungsapparat abgestimmte Behandlungen wie
Manuelle Therapie • Krankengymnastik • Lymphdrainage
Wirbelsäulentherapie nach Dorn • Kälte- u. Wärmetherapie
Sportcoaching (zielorientierte Betreuung & Behandlung)

Alle Kassen & Privat | Nach Bedarf auch bei Ihnen zu Hause

Landtagswahl

■ **Das Ergebnis der Landtagswahl hat Aufsehen erregt; die Wählerinnen und Wähler unserer Stadtteile Oberau, Oberwiehre und Waldsee haben im Vergleich zu 2005 wie folgt gewählt:**

	2011	2005
Wahlberechtigte	13 957	13 617
Wähler	7 902	6 208
Wahlbeteiligung	56,6 %	45,6 %
CDU	1 289 (16,3 %)	1 559 (25,1 %)
SPD	1 694 (21,4 %)	1 380 (22,2 %)
Grüne	4 133 (52,3 %)	2 388 (38,5 %)
FDP	263 (3,3 %)	394 (6,3 %)
Die Linke	288 (3,6 %)	
WASG		305 (4,9 %)

Das Direktmandat hat Reinhold Pix (Grüne) gewonnen; die bisherigen Abgeordneten Klaus Schüle (CDU) und Walter Krögner (SPD, war 2009 für Gustav-Adolf Haas nachgerückt) haben ihr Mandat verloren. Unser Mitglied Gabi Rolland (SPD) wurde über die Zweitauszählung Abgeordnete (Wahlkreis Freiburg-West). Der Bürgerverein gratuliert Reinhold Pix und Gabi Rolland zu ihrem Erfolg und baut auf gute Zusammenarbeit.

Nase vorn
jetzt mit neuem Stadtbüro in Freiburg
Erfolgreicher Verkauf von Häusern und Wohnungen
Ebnet, Littenweiler, Waldsee, Oberwiehre, Wiehre
Sie möchten verkaufen? Rufen Sie uns an:
www.cm-immobilien.de • Tel. 0761 - 48 48 01
ChristianMüller Immobilien

Autowäsche neu erfunden:
Wir streicheln Ihr Auto sauber!
Schaumhafte Autowäsche mit supersanftem Waschmaterial.
Wir wechseln auch Autoreifen!
BFT Tankstelle H. Blattmann
79117 Freiburg-Ebnet • Tel. 07 61 / 6 73 74
ab € 4,50
Drei Hochleistungs-Staubsauger / 6 Min. für 50 Cent

Gut für die Zukunft gerüstet

Bericht über die Hauptversammlung des Bürgervereins

■ **Waren es die Frühjahrsmüdigkeit, die gleichzeitig stattfindenden Spiele der Champions League oder die Zufriedenheit mit der Vorstandsarbeit, dass nur 28 Mitglieder den Weg zur diesjährigen Hauptversammlung im „Schützen" gefunden haben?** Wir wissen es nicht, aber der Vorstand freut sich, dass Vorsitzender und Stellvertreter in geheimer Wahl ohne Gegenstimmen bei zwei Enthaltungen (wieder) gewählt wurden, und versteht dies als Auftrag, sich wie bisher konstruktiv und kritisch für die Stadtteile Oberau, Oberwiehre und Waldsee einzusetzen.

In seinem Jahresrückblick konnte der Vorsitzende Karl-Ernst Friederich auf eine Fülle von Aktivitäten verweisen: Angefangen mit dem monatlich erscheinenden Bürgerblatt unter der Redaktionsleitung von Dirk Blens und den monatlichen, von Christa Schmidt geleiteten Frauenstammtischen bis zu den neun öffentlichen Einzelveranstaltungen mit naturkundlichen, kulturellen oder geselligen Schwerpunkten; Neujahrsempfang und Dreisamhock fanden unter der bewährten Regie von Werner Jäckisch, Theo Kästle und Friedhelm Nehrwein statt und waren, gemessen an der Teilnehmerzahl, beide sehr erfolgreich. Zu diesen öffentlichen Veranstaltungen kamen insgesamt 67 Termine anderer Veranstalter, bei denen der Bürgerverein vertreten war.

Inhaltlich standen Verkehrsprobleme auch im vergangenen Jahr weit im Vordergrund. Unser Verkehrskonzept für die Heimspiele des SC – Hauptziel: Zufahrt für Pkw nur mit Parkplatznachweis und Gültigkeit der Eintrittskarte im gesamten Regioverbund – wird von den Fachämtern und der Polizei geprüft, wobei die Besuche hochrangiger Persönlichkeiten (Sarkozy, Bundeskanzlerin, Bundespräsident, Papst) als Begründung dienen, weshalb diese Prüfung noch nicht abgeschlossen werden konnte. Außerdem ging es um eine mögliche Parkraumbewirtschaftung in den Stadtteilen Oberwiehre/Waldsee, um Verbesserungen des Anwohnerparkens in der Falkensteinstraße, um Verkehrsberuhigung, den Bau des Ensemblehauses neben der Stadthalle. Auch in Zukunft wird der Bürgerverein die Entwicklung hier im Osten konstruktiv und kritisch begleiten; abzusehen sind eine veränderte Nutzung des Ganter-Areals und der Kartaus sowie die Renaturierung der Dreisam.

Den Kassenbericht erstattete Roswitha Winker; das Ergebnis war mit jeweils rund 11 000 Euro Einnahmen und Ausgaben ausgeglichen, der erfreuliche Kassenbestand erlaubt dem Vorstand, seine Arbeit im bisherigen Umfang weiterzuführen und zusätzlich die eine oder andere Anregung aus der Bürgerschaft aus eigenen Mitteln umzusetzen; so wird der Bürgerverein zwei Bänke auf dem Spielplatz zwischen Stadthalle und ZO bezahlen. Die beiden Kassenprüfer hatten nichts zu beanstanden, und so konnte der gesamte Vorstand entlastet werden. Die Mitgliederzahl ist leicht auf 342 gestiegen; im Hinblick auf nachlassende Bindungen in allen Gesellschaftsbereichen finden wir dies durchaus positiv. Da wir nur mit der Kraft unserer Argumente Einfluss nehmen können und diese Kraft von der Mitgliederzahl abhängt, freuen wir uns über jedes weitere Mitglied. Die Wahlen unter der Leitung des Ehrenmitglieds und früheren Vorsitzenden Thomas Oertel brachten nur eine wesentliche Veränderung: Friedhelm Nehrwein, Vorstandsmitglied seit 13 Jahren, hat nicht mehr kandidiert; für ihn rückte der bisherige Beisitzer Dirk Blens nach.

...s'Sprüchle

Man liest zwar deutlich überall:
Was tun bei einem Unglücksfall?
Doch ahnungslos ist meist die Welt,
wie sie beim Glücksfall sich verhält.

Eugen Roth

TUI Städte Sommer Special

Berlin
Preise für 2 Pers. im DZ mit Frühstück
inklusive Bahnfahrt 1. Klasse
z.B. am 01.07. - 04.07.11

Hotel Berlin Charlottenburg 3* ges. €334,-
Hotel City Gallery Berlin 3* ges. €358,-
Hotel Art'otel Berlin Kudamm 3* ges. €386,-

FIRST REISEBÜRO
Wir nehmen Urlaub persönlich.
79102 Freiburg, Günterstalstr. 45, Tel. (0761) 78811
freiburg2@first-reisebuero.de, www.first-reisebuero.de/freiburg2

Desiree Herold
Elektroinstallateur Meisterin

Elektro HEROLD
Flurstraße 12 • 79114 Freiburg
Tel./ Fax 0761 / 84947
Mobil 0172.7626775 • desireeherold@web.de

Unsere Leistungen
Neu- und Altbauinstallationen
Sprechanlagen • Kleinreparaturen
Kundendienst • Baustromanlagen

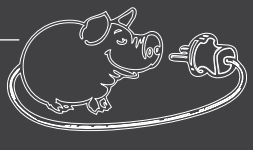

Ihr ImmobilienDienstleister
für kleine Idyllen und große
Projekte in und um Freiburg

regio immobilien
Ihr ImmobilienDienstleister

regio immobilien GmbH • Dreikönigstr. 53 • 79102 Freiburg
Tel 0761 / 21 17 58 17 • info@frimmo.de • www.frimmo.de

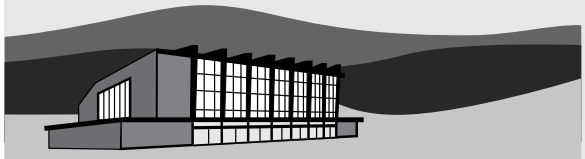

Unsere Stadthalle Teil 3

Die Stadthalle ist das prägende Gebäude auf der Schnittstelle der Stadtteile Waldsee und Oberwiehre.

Seit kurzem steht sie unter Denkmalschutz.

Die folgende Beitragsreihe widmet der wechselvollen Geschichte dieses Gebäudes.

Der Bauarbeiten

■ Am 03.04.1954, einem Samstag, war es so weit: Um die Mittagszeit kam Oberbürgermeister Dr. Hoffmann, schwang sich auf die Planierraupe und zog 2 oder 3 Furchen über den Platz. Der Bau der Stadthalle hatte begonnen, und es begann ein Wettlauf mit der Zeit, denn bis zum Beginn der Tagung der „Gesellschaft Deutscher Naturforscher und Ärzte“ blieben jetzt noch genau 162 Tage, nicht einmal ein halbes Jahr!

Kaum hatten die Bauarbeiten begonnen, kam ein Einspruch aus der Möslestraße: die Halle störe den „Charakter des bevorzugten Wohngebiets“. Um Verzögerungen zu vermeiden, bat die Baupolizei den Lokalverein Oberwiehre/Waldsee, „auf die Einsprecher dahingehend einzuwirken, dass sie ihren Einspruch zurückziehen“; laut Zeitungsbericht sei der Einspruch gar nicht ernst gemeint, sondern nur ein Versuch gewesen zu prüfen, wie ernst so ein Einspruch genommen wird.

Die Badische Zeitung berichtet am 15.04., am Messplatz herrsche „seit Tagen ein Betrieb und ein Arbeitstempo wie auf einer amerikanischen Großbaustelle… Die Arbeiten sollen auch nachts fortgesetzt werden.“ Inzwischen lag auch das erste Prüfgutachten für die Statik vor, erstellt vom Vater Albert Maria Lehrs; er hatte sein Büro in der Lindenmattenstraße. Durch diese engen räumlichen und verwandtschaftlichen Beziehungen war sicher gestellt, dass keine Zeitverluste auftreten. Aus demselben Grund wurde die Zustimmung des gemeinderätlichen Vergabeausschusses erforderlichenfalls telefonisch eingeholt. Aber es herrschte nicht nur Zeit-, sondern auch Kostendruck. Das Land gab keinen Zuschuss, weil die Stadt schon eine namhafte Summe pauschal für Trümmerbeseitigung, Grundsteuerausfall und Wiederaufbau kriegszerstörter Gebäude erhalten habe. So wurden weitere Geldquellen erörtert: Nutzung in der ausstellungsfreien Zeit als Kino, ein beleuchteter und drehbarer Mercedes-Stern wie auf dem Stuttgarter Hauptbahnhof. Und natürlich gab es auch Nachforderungen mit finanziellen Folgen: z. B. die Unterkellerung der Gastwirtschaft oder das Anbringen von Fahnenstangen.

Gegen die Vergabe der Bestuhlung an eine Firma in Oberesslingen gab es Widerspruch einer Firma aus Untergrombach (bei Bruchsal), weil dadurch die Stühle „im nachbarlichen Schwabenland hergestellt“ werden. Dem wurde aber nicht stattgegeben, weil ein Untergrombacher Stuhl bei der Vorführung im Vergabeausschuss zu Bruch gegangen ist; außerdem „wäre wohl den Besuchern der Stadthalle wenig damit gedient, wenn sie auf schlechteren Stühlen, dafür aber ‚badisch‘ sitzen dürften“ – und die badischen Stühle wären zudem 10.000 DM teurer gewesen.

Am 28.09. wurde die Stadthalle mit ihrem markanten Profil sichtbar: das Baugerüst konnte entfernt werden. Dabei hat sich ein Arbeiter schmerzhaft am Fuß verletzt und kam ins Krankenhaus; weil er aber gerade jetzt seine Kollegen nicht im Stich lassen wollte, ging er nach der Erstversorgung entgegen ärztlichem Rat wieder zurück auf die Baustelle. Der Oberbürgermeister anerkannte diesen Arbeitseifer mit einer Flasche Wein.

Tatsächlich konnte die Stadthalle pünktlich zum Naturforscherkongress eröffnet werden; einige kleinere Nacharbeiten wurden noch anschließend erledigt.

K.-E. Friederich, BV

Wir verstehen unser Handwerk,
denn Qualität ist kein Zufall!

HELD FENSTER

Joseph Held GmbH & Co. KG
Fenster & Fassaden
Kunzenweg 32 · 79117 Freiburg
Telefon 0761 - 6 800 300
Telefax 0761 - 6 800 333

Gütezeichen RAL Holz-Aluminiumfenster

LOGO
WERBEGRAFIK
IRMG. MÜLLER-MUTTER
LOGOS·GESCHÄFTSPAPIERE·ANZEIGEN·VISITENKARTEN·FLYER·PLAKATE·BROSCHÜREN·NEWSLETTER EINLADUNGEN·FIRMENZEITUNGEN PREISLISTEN·JAHRESBERICHTE FESTSCHRIFT·VEREINSZEITUNGEN SCHULUGSUNTERLAGEN·WERBEMITTEL·WERBEBERATUNG·DTP LAYOUT BIS DRUCK...
Tel. 0761.70 16 36
mail@logo-werbegrafik.de

VOLKMER
Kneifen Sie immernoch die Augen zu,
wenn die Sonne scheint ??
Genießen sie doch jeden Sonnenstrahl !
• Sonnenbrillen
• Sportsonnenbrillen
• ...auch mit Stärken möglich !
VOLKMER-BRILLEN
MEIN Fachgeschäft in Freiburg
Salzstr. 5 Freiburg Tel.: 35052 www.volkmer-brillen.de

Was heißt hier SUCHT?

Oder: Zwei Bierchen gehen doch… - Teil I

■ **Dienstagnachmittag, 14.30 Uhr – Offene Sprechstunde in der Suchtberatung Freiburg, Oberau 23.** Es läutet, ich öffne die Tür und vor mir steht ein Herr, Mitte 50, gepflegtes Äußeres. Ich bitte ihn herein zu einem Gespräch. Er zeigt sich zurückhaltend und betont, dass er eigentlich gar nicht hierher kommen wollte – alles sei nur wegen seiner Frau. Allmählich beginnt Herr S. zu erzählen:

Er sei leitender Angestellter einer größeren Firma. Mit Alkohol hatte er früher kein Problem – lediglich bei Anlässen oder am Wochenende habe er hin und wieder etwas getrunken. Und gelegentlich zur Entspannung half ein kleines Bier am Feierabend. Dann kam die Beförderung im Beruf, der Bau des Eigenheims und die Geburt der Kinder – ziemlich zur gleichen Zeit. Das war einfach zu viel und es wuchs ihm alles über den Kopf. Das gelegentliche Feierabend-Bier wurde ein tägliches und aus dem einen wurden immer mehr. Das war erstmal kein Problem. Es entspannt, tut gut und er konnte damit wenigstens einmal am Tag abschalten und alles vergessen. Jeden Abend sollten es eigentlich nur zwei Bier sein, aber jeden Abend wurde es dann doch wieder mehr.

Dann gab es zunehmend Stress und Konflikte bei der Arbeit und in der Familie. Er versprach, wieder weniger zu trinken, aber irgendwie ging das nicht mehr.

Seit diesem Dienstagnachmittag ist mittlerweile ein Jahr vergangen und viele gemeinsame Gespräche haben stattgefunden. Herr S. hat sich darin mit seiner eigenen Geschichte auseinandergesetzt, wie alles anfing mit dem Alkohol und wie es kam, dass er nicht mehr damit aufhören konnte. Er hat für sich herausgefunden, welche Funktion diese Substanz in seinem Leben hatte und er weiß jetzt, in welchen Situationen er besonders auf sich achten muss, um nicht wieder zum alten „Problemlöser“ Alkohol greifen zu müssen.

Träger der Suchtberatung Freiburg ist der AGJ-Fachverband für Prävention und Rehabilitation in der Erzdiözese Freiburg e.V. Seit 39 Jahren beraten und behandeln wir Menschen mit problematischem Suchtmittelkonsum. Seit 1996 befindet sich unsere Beratungsstelle, gemeinsam mit der Geschäftsstelle des AGJ-Fachverbandes, in der Oberau 23.

Zu uns kommen in der Regel Menschen, die Probleme mit so genannten legalen Suchtmitteln, also mit Alkohol, Medikamenten oder mit dem Glücksspiel, haben – oder deren Angehörige: Partner, Kinder, Arbeitgeber.

In Einzel- und / oder Gruppengesprächen bieten wir Unterstützung bei der Suche nach Lösungen und Wegen aus der Abhängigkeitserkrankung. Wir bieten Beratung, Behandlung und Begleiten gegebenenfalls bei einer Vermittlung in eine Fachklinik. Auch bieten wir Beratung und Vorbereitungskurse für die MPU bei Verlust des Führerscheins an.

Wir sind ein therapeutisch ausgebildetes Team aus folgenden Berufsgruppen:

- Diplom-Sozialarbeiter/-innen und eine Diplom-Pädagogin (alle mit Zusatzqualifikationen)
- Psychologische Psychotherapeutin
- Fachärztin für Psychiatrie und Psychotherapie

Im Weiteren arbeitet eine Verwaltungskraft mit und wir werden durch Praktikanten / -innen unterstützt.

Suchtberatung Freiburg
Oberau 23, 79102 Freiburg
Tel. 20 76 20
suchtberatung-freiburg@agj-freiburg.de
www.suchtberatung-freiburg.de

Öffnungszeiten:
Mo - Fr: 09:00 - 12:00 Uhr
Mo, Mi, Fr: 14:00 - 16:00 Uhr
Di + Do: 14:00 - 18:00 Uhr

Offene Sprechzeitenzeiten:
Mo - Fr: 14:00 - 16:00 Uhr

Lisa Wagner
Dipl.-Sozialarbeiterin und Suchttherapeutin in der Suchtberatung Freiburg

Wir haben gekauft

Auch im Jahr 2010 haben wir sehr gut verkauft, wie schon seit vielen Jahren. Nutzen Sie die Kompetenz und die Erfolgsaussichten des Marktführers. Ob Sie eine Immobilie verkaufen oder kaufen möchten: wir begleiten Sie seriös und aktiv bei der Umsetzung Ihrer Ziele. Geben Sie sich nicht mit weniger zufrieden.

5.792 zufriedene Kunden können sich nicht irren

0761 / 219 - 0

Immobilien Gesellschaft

www.s-immobilien-freiburg.de

Miele

Gebr. Schlosser
ELEKTROFACHGESCHÄFT UND KÜCHENSTUDIO

Nutzen Sie die Vorteile Ihres Miele Premium Partners!

- Miele Kundendienst
- Verkauf durch geschulte Fachkräfte
- Kompetenter Service für Ersatzteile und Zubehör
- Miele Shop

Inhaber: Stefan Ernst
Kußmaulstraße 1
79114 Freiburg
Telefon 07 61 / 8 38 12
Telefax 07 61 / 89 27 27
www.gebr-schlosser.de

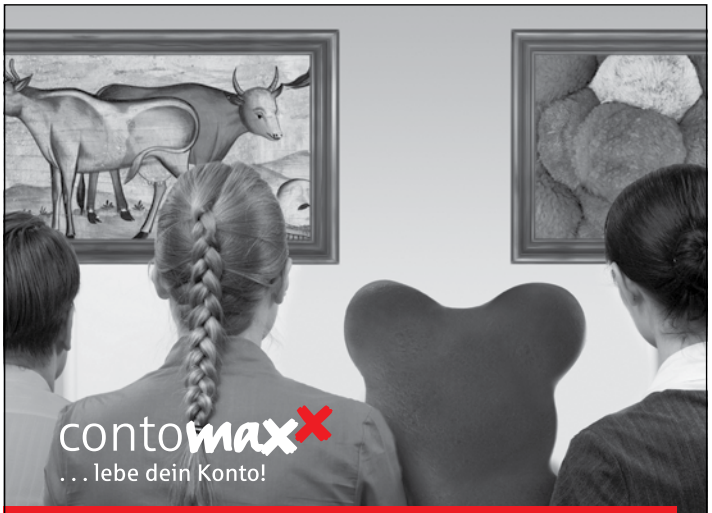

Mein Konto ist museumsreif!
Jetzt 25 % Rabatt
auf den Freiburger Museums-Pass!

Sparkasse
Freiburg-Nördlicher Breisgau

Als contomaxx-Inhaber erhalten Sie den „Freiburger Museums-Pass“ zum contomaxx-Vorzugspreis von 15 € statt 20 € und können damit das ganze Jahr und so oft Sie wollen die Städtischen Museen Freiburg besuchen. Augustinermuseum • Museum für Neue Kunst • Museum für Stadtgeschichte • Archäologisches Museum Colombischlössle • Naturmuseum. Die ganze contomaxx-Welt in Ihrer Sparkasse oder auf www.contomaxx.de . . . lebe dein Konto!

Was man bei einem Dreisamspaziergang so
alles im Fluss entdecken kann...
Fotos: Helmut Thoma

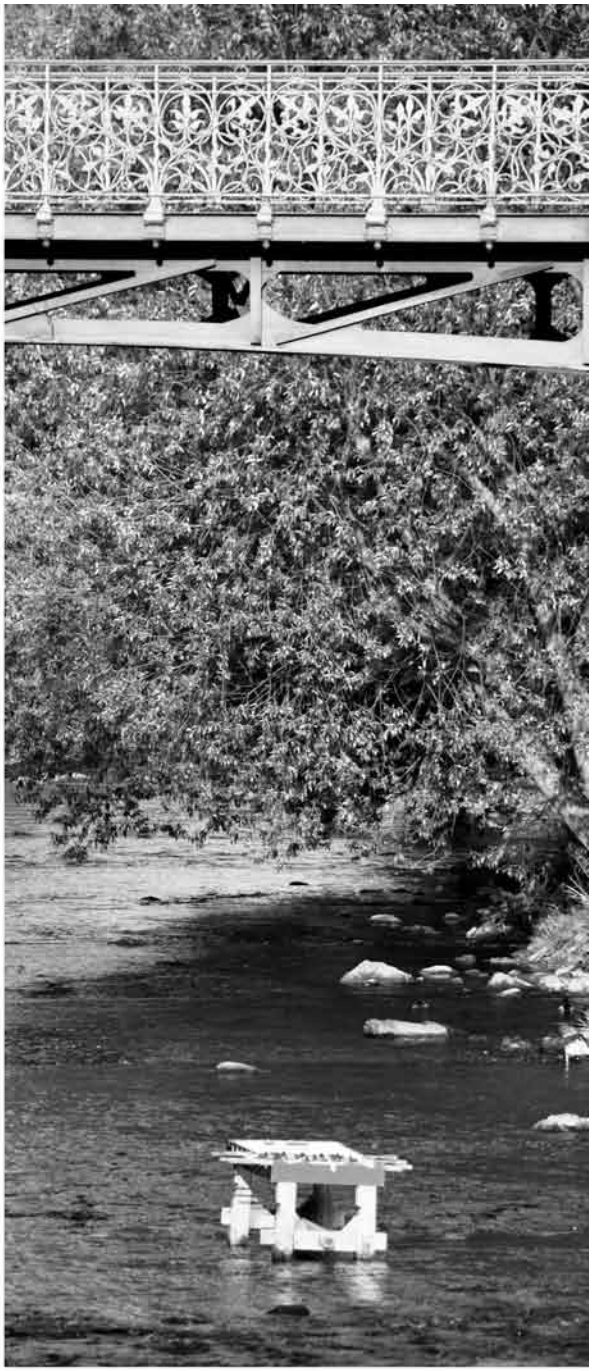

Tilo Buchholz

neuer Grüner Stadtrat aus der Oberau

■ Nach ihrer Wahl zur Fraktionsvorsitzenden der Grünen im Stuttgarter Parlament wird die Freiburger Landtagsabgeordnete Edith Sitzmann ihren Sitz im Gemeinderat aufgeben. Nachrücker wird im Juli der in der Oberau wohnende Tilo Buchholz.

Foto: Britt Schilling

Tilo Buchholz, der bei der Kommunalwahl 2009 auf Platz 13 der grünen Liste gelandet war, wurde 1968 in Münster geboren, wuchs in Hagen auf und lebt seit 1991 in Freiburg. Er ist Musiker – seine Band „The Brothers“, die er zusammen mit seinen Brüdern betreibt, ist in Freiburg vielen Musikfreunden ein Begriff. Neben der eigenen Band unterstützt er einige andere kulturelle Projekte wie die Musikerinitiative Multicore e.V., die er im Vorstand mit aufgebaut hat. Schon seit 2005 ist er als Sachkundiger Bürger Mitglied im gemeinderätlichen Kulturausschuss. Außerdem ist er langjähriges Mitglied im Bürgerverein Waldsee-Oberwiehre.

Im Wahlkampf 2009 hat er sich hauptsächlich mit kulturellen Themen profiliert, möchte sich aber weiteren Sachgebieten öffnen. Er ist Befürworter des Stadttunnels und interessiert sich für alle Fragen der Stadtentwicklung, des Verkehrs – und für die Sanierung des städtischen Haushalts. Tilo Buchholz freut sich auf die neuen Herausforderungen und Erfahrungen, ist sich aber auch der Verantwortung bewusst, die ihn bei seiner neuen Aufgabe erwartet. Und natürlich wird er Themen, welche unseren Stadtteil Waldsee-Oberwiehre-Oberau betreffen, mit besonders offenen Ohren und Augen verfolgen.

SPD Freiburg Ost eröffnet Flohmarktsaison

■ Der beliebte Flohmarkt des SPD Ortsvereins hat wieder begonnen. Er findet bis Oktober jeden ersten Samstag des Monats auf dem PH-Parkplatz vor dem Bahnhof Littenweiler statt. Er dauert von 10-16 Uhr. Der Aufbau zuvor ist zeitlich unbeschränkt möglich. Eine Reservierung durch vorheriges Abstellen von Fahrzeugen etc. ist jedoch nicht zulässig. Fahrzeuge sind nach dem Aufbau zu entfernen. Die Standgebühr beträgt 10 € pro angefangene drei Meter. Für weitere angefangene drei Meter werden 5 € fällig. Eine Anmeldung ist zwingend erforderlich entweder per mail bei Christian.Goepper@spd-online.de oder telefonisch unter 0170/3230656. Bei der Anmeldung sind der vollständige Name, die Anschrift und ggf. das Kfz-Kennzeichen anzugeben.

Der SPD Ortsverein Freiburg Ost freut sich auch dieses Jahr auf viele Beschicker und Besucher des Flohmarkts.

Christian Göpper
Ortsvereinsvorsitzender SPD Freiburg Ost - Waldsee/Littenweiler/Ebnet -

Die CDU-Stadtratsfraktion

Einführung von sogenannten „Offenen Bücherschränken“

■ Das Prinzip ist einfach: Der „Offene Bücherschrank“ ist ein wetterfester stabiler Schrank zur Aufbewahrung von Büchern, der im öffentlichen Raum jedermann rund um die Uhr zugänglich ist. Wer ein Buch lesen möchte, darf es kostenlos, anonym und ohne jeglicher Formalitäten entnehmen und nach angemessener Zeit zurückbringen – oder auch behalten und/oder ein anderes Buch dafür in den Bücherschrank stellen. Man kann also jederzeit Bücher entnehmen und diese zum Lesen mitnehmen; ob man sie zurückbringt, behält, tauscht oder nicht, entscheidet jeder Nutzer selbst. Dabei stellen „Offene Bücherschränke“ keine Konkurrenz zur Stadtbibliothek dar, sie sind vielmehr eine sinnvolle Ergänzung.

Eine Schrankpatin/pate kontrolliert den „Offenen Bücherschrank“ und seinen Inhalt regelmäßig und sorgt dafür, dass er weder durch die Witterung noch durch Vandalismus Schaden nimmt.

Aufgrund der schwierigen Haushaltssituation der Stadt Freiburg kann unsere Stadt die Finanzierung nicht stemmen. Daher schlägt die CDU-Stadtratsfraktion eine Finanzierung der „Offenen Bücherschränke“ durch Spender, Privatpersonen, Stiftungen und durch Vereine vor.

Wir laden Sie ein
zu einer Konzert-Matinee der ganz besonderen Art…
Brass in Concert
[am Center-Court]

Sonntag | 26. Juni 2011 | 11.00 Uhr
im Freiburger Tennis-Club e.V.
Schwarzwaldstraße 179

FREIBURGER TENNIS-CLUB e.V. 1895

Trompeten & Posaunen…

2. OpenAir-Benefizkonzert in Kooperation mit der Hochschule für Musik Freiburg zugunsten der Fördervereine der **Hochschule für Musik** Freiburg & des **Freiburger TC** / Jugendarbeit unter der Schirmherrschaft von Julian Würtenberger / Regierungspräsident

Konzertreihe Klassik [am Center-Court]

Der Eintritt ist frei. Wir bitten um Spenden.

www.freiburgertc.de
☎ 33677

Bei Regen findet das Konzert in der FTC-Tennishalle statt.

LOGO werbegrafik I. Müller-Mutter

KOMPETENT ■ ERFAHREN ■ ZUVERLÄSSIG

WINFRIED WERNE

Mitglied im ivd

79117 Freiburg
Lindenmattenstraße 25

■ HAUSVERWALTUNGEN ■ IMMOBILIEN

■ ☎ 0761/61102-0 ■ Fax 0761/61102-33 ■ info@werne-immo.de ■ www.werne-immo.de ■

Ihr Einsatz ist gefragt, damit Menschenrechte geschützt werden

■ **Die Freiwilligen-Agentur freut sich über die seit kurzem bestehende Zusammenarbeit mit dem Verein Menschenrechte 3000 e.V., der sich gegen die Umweltzerstörung und die damit verbundene Verletzung von Menschenrechten einsetzt.** Aktuelles Thema ist im Moment die Aufklärungsarbeit zum Thema Atomkraft und Uranbergbau. Durch öffentliche Veranstaltungen, Aufklärungsarbeit an Schulen und Lobbyarbeit bei Politikern, werden Bedingungen, unter denen Uran vielfach abgebaut wird, deutlich gemacht. Uran ist Brennstoff für die AKW's und wird zu 100 % aus dem Ausland importiert. Das Uran wird häufig unter menschenunwürdigen Bedingungen abgebaut. So kontaminiert beispielsweise der Uranbergbau die Umwelt massiv und führt zur Gefährdung der natürlichen Existenzgrundlagen der Menschen in der Abbauregion. Krankheits- und Todesfälle sind keine Seltenheit- viele Punkte die deutlich machen, dass Menschenrechte verletzt werden.

Die Freiwilligen-Agentur sucht für den im Jahr 2003 gegründeten Verein freiwillig Engagierte, die sich gerne im Bereich Öffentlichkeits- u. Büroarbeit, wie die regelmäßige Pflege der Homepage, engagieren wollen. Auch für Projekte in Planung, wie einer Ausstellung über die Bedrohung einer Region in Tanzania durch den Uranbergbau oder der Organisation einer Filmwoche, wird tatkräftige Unterstützung gesucht. Wenn Sie sich rund um das Thema Menschenrechte interessieren oder bereits in ähnlichen Bereichen aktiv sind, setzen Sie sich in Verbindung mit der Freiwilligen-Agentur Freiburg
Schwarzwaldstraße 78d
Tel. 21687-36
Heike Arens und ihr Team beraten Sie gerne.

Abteilung 7 der Freiwilligen Feuerwehr hatte ein ereignisreiches Jahr

■ **Obwohl man inzwischen bereits zwei Jahre gemeinsam mit der Abteilung 1 im neuen Feuerwehrgerätehaus in der Urachstraße (ehemals Straßenbahndepot) untergebracht ist, hielt die Abteilung 7 dieses Jahr wieder ihre Jahreshauptversammlung in der alten Heimat im Gasthaus „Schützen" ab.** Hier konnte der Abteilungskommandant Jürgen Albrecht den Chef der Berufsfeuerwehr Ralf-Jörg Hohloch und den Stadtbrandmeister Rainer Ullmann als offizielle Gäste begrüßen.

Sein Jahresbericht zeigte auf, dass die Wehr auch im Jahre 2011 alle Hände voll zu tun hatte. Insgesamt musste man 10 mal ausrücken, davon 4 mal zum Brandeinsatz (Universitätsbibliothek, Zasiusstraße, Schwarzwaldstraße, Reinhold-Schneider-Straße). Etwas Neues war für die Abteilung der Einsatz am 28.05. Hier musste man mithelfen, die Passagiere eines auf der Höllentalbahn liegen gebliebenen Zuges an der Waldseestraße zu bergen und zu den Ersatzbussen zu begleiten (Probleme mit Rollstuhlfahrern).

Durchschnittlich waren 16 Mann der insgesamt 31 Abteilungsmitglieder bei den Einsätzen vor Ort. Zusätzlich zu den 10 Einsätzen traf man sich 13 mal zu Übungen. Mehrfach wurde an Gebäuden, wie dem Berthold-Gymnasium, der Brauerei Ganter, dem deutsch-französischen Gymnasium und im umgestalteten Straßentunnel an der Schützeallee geübt. Dazu wurden die Objekte in der Regel vernebelt, um eine starke Rauchentwicklung zu simulieren, und auch mit der Drehleiter gearbeitet. An den Übungen nahmen durchschnittlich drei Viertel der Abteilung teil. Die gesamte Abteilung hat im Jahre 2010 über 4220 Stunden geleistet, das bedeutet im Schnitt für jeden Feuerwehrmann 136 Stunden.

Der Bürgerverein gratuliert Jürgen Albrecht, seit 11 Jahren Abteilungskommandant, zu seiner Beförderung zum Oberbrandmeister – und hofft, dass die Feuerwehr möglichst selten zum Einsatz kommt.

Hans Sigmund

MIETER GESUCHT??? • KÄUFER GESUCHT???

Immobilien SCHEMMER®
Bertoldstr. 51, Freiburg | Lindenweg 1, Waldkirch
Tel. 07 61 - 15 06 99-0 | Tel. 0 76 81 - 24 6 24
info@schemmer.de · www.schemmer.de

Jeden 3. Mittwoch im Monat!
FRAUENSTAMMTISCH
Bürgerverein
Oberwiehre-Waldsee e.V.
15. Juni. / 20.00 Uhr
im Ganter Biergarten
Kontakt:
Christa Schmidt - ☎ 2 38 06

Countdown für den Georg Salvamoser Preis läuft

50.000 € Preisgeld für Menschen & Projekte, die erneuerbare Energien voran bringen

■ **Nur noch 50 Tage sind es bis zum Bewerbungsschluss für den Georg Salvamoser Preis.** Der Umweltpreis richtet sich an Menschen, die mit ihren Projekten dazu beitragen, der Vision von 100% erneuerbaren Energien näher zu kommen. Bewerben können sich Einzelpersonen, Unternehmen, Kommunen, Institutionen und Vereine aus dem gesamten deutschsprachigen Raum. Nach Bewerbungsschluss am 30. Juni wird eine hochrangige Jury über die Vergabe des Preises entscheiden. Auswahlkriterien sind dabei Innovationsgrad und Originalität, aber auch Vorbildcharakter der Projekte sowie die Frage, wie Hindernisse und Widerstände bei der Umsetzung überwunden werden konnten. Dieser Umweltpreis soll Vorhaben aus dem gesamten Sektor der erneuerbaren Energien ansprechen. „Der Projektvielfalt sind grundsätzlich keine Grenzen gesetzt", unterstreicht Initiatorin und Jurymitglied Maria Salvamoser. Als mögliche Kandidaten kommen beispielsweise Initiativen in Betracht, die innovative Modelle der Bürgerbeteiligung realisiert haben, genauso wie neue Ansätze aus der Immobilienwirtschaft zur energetischen Sanierung von Altbauten, bis hin zu unternehmerischen Vorreitern, die in traditionellen Geschäftsfeldern beispielgebend für energetische Nachhaltigkeit sind. „Wir möchten alle Bewerber ansprechen, die sich mit ihren Projekten für ein nachhaltiges Wirtschaften mit 100% erneuerbarer Energie engagieren", so Maria Salvamoser weiter.

Die Initiatoren des Preises

Der Georg Salvamoser Preis wurde von der Familie Salvamoser, der Stadt Freiburg sowie dem Wirtschaftsverband 100% GmbH ins Leben gerufen. Unter dem Motto „Man kann uns bremsen, aber nicht aufhalten" hatte der 2009 verstorbene Solarpionier und Solar-Fabrik Gründer Georg Salvamoser immer wieder seine Überzeugung zum Ausdruck gebracht, dass an einer nachhaltigen Energiewende kein Weg vorbei führt.

Bewerbung ausschließlich online noch bis 30. Juni unter: www.georg-salvamoser-preis.de

Immer den Füßen nach

Die Händler im ZO - Zentrum Oberwiehre - weisen Fußgängern den Weg

■ **Das Einkaufszentrum ZO in Freiburg hinterlässt Spuren: Grüne Fußabdrücke markieren während der Baumaßnahmen an der Schwarzwaldstraße die Route von den beiden Ersatzhaltestellen zum Einkaufszentrum und umgekehrt. Alle Geschäfte sind normal geöffnet.**

Während der Bauphase 2, die vergangenen Sonntag begonnen hat, ersetzen Busse die Stadtbahn-Linie zwischen der Haltestelle Maria-Hilf-Kirche und der Endhaltestelle Littenweiler. Das heißt für Besucher des ZO, die aus der Stadt kommen: einfach in den Ersatzbus wechseln und bei der nächsten Station am ZO wieder aussteigen.

Aus Richtung Littenweiler kommend steigen Nutzer des öffentlichen Nahverkehrs an der Schützenallee unmittelbar hinter dem Zentrum Oberwiehre aus. **Die auf den Boden aufgeklebten grünen Fußspuren führen direkt ins Einkaufszentrum.** Autofahrer können ab sofort wieder den normalen Anfahrtsweg über die Schwarzwaldstraße nutzen.

Aktuelle Informationen gibt es auch im Internet unter www.zentrum-oberwiehre.de

Erreichbar trotz Baustelle: Die Händler im Zentrum Oberwiehre präsentieren die Fußspuren, die den Weg zwischen dem Einkaufszentrum und den beiden Bushaltestellen markieren.

Gründliche und pünktliche Gehwegreinigung

DREISAMTÄLER SERVICE-DIENST
Gehwegreinigung und Winterdienst
Windausstraße 6 · 79110 Freiburg
Telefon 0761 / 77123

Ein starker und fairer Partner für Ihre Immobilie

Als eines der führenden Freiburger Unternehmen der Bau-und Immobilienbranche suchen wir in Freiburg und Umgebung zum Eigenankauf:

- **Baugrundstücke**
- **Mehrfamilienwohnhäuser** (auch mit Sanierungsstau)
- **Wohn- und Geschäftshäuser**

Profitieren Sie von der Kompetenz eines seit 60 Jahren erfolgreich tätigen Familienunternehmens.
Seriosität, Diskretion, Finanzierungsnachweis und eine schnelle Ankaufsentscheidung sind selbstverständlich.

seit 1951 Gisinger Gruppe

Gisinger Gruppe | Christian Engelhard | Tel 0761.7058-250
Heinrich-von-Stephan-Straße 8a | 79100 Freiburg
wohnbau@gisinger.de | www.gisinger.de

Japan-Bericht aus 1. Hand an der Emil-Thoma-Realschule

Eine andere Sicht auf Japan - Einblick der 5. Klassen

■ **Am Montag, den 4. April, hatten die Schüler der beiden 5. Klassen die Möglichkeit, die Katastrophe in Japan aus einem anderen Blickwinkel zu erleben.** Frau Mikako Seki Bottin, die Mutter eines Schülers der 5b, stammt aus der Millionenstadt Tokio und hat den Schülern eindrucksvoll über ihre Familie und die Situation in Japan berichtet. Sie erzählte, dass die Welt überwiegend auf die atomaren Folgen schaut und dabei die Tausenden von Familien in den Hintergrund rücken, die ihr Hab und Gut sowie ihre Familienangehörigen/Kinder ihre Eltern durch das Erdbeben und den Tsunami verloren haben. Ihre Eltern sowie ihre Schwester mit Familie leben noch unversehrt in der japanischen Hauptstadt, sind aber der erhöhten Strahlung ausgesetzt. Frau Seki hat sieben Familienmitgliedern angeboten, nach Deutschland zu kommen, sie möchten aber ihre Arbeit und ihr Land nicht verlassen. Ohnmächtig steht sie nun vor der Situation und möchte helfen. Sie brachte den Schülern nahe, dass sie- obwohl sie noch kein Einkommen haben- den Betroffenen helfen können, indem sie an sie denken und ihr Leid nicht aus den Augen verlieren.

Vor allem die Schüler der 5b waren sehr berührt und möchten nun auf verschiedene Arten versuchen, Geld für die Opfer in Japan zu sammeln und zu spenden. Die Ideen waren vielfältig. Inzwischen ist eine stattliche Summe von 157 € zusammengekommen und die Motivation der Schüler lässt nicht nach. Sie verabreden sich in ihrer Freizeit, um selbstgebackene Muffins oder gepflückte Blumen an der Dreisam zu verkaufen, organisieren einen Waffelstand in ihrem Wohngebiet, verkaufen auf Flohmärkten ihre Spielsachen, jäten Unkraut oder betreuen Kinder bei Nachbarn und Freunden. Die Aktion soll noch bis zu den Pfingstferien weiterlaufen, so Birgit Weiß, Klassenlehrerin der 5b.

Schulfest am 22. Juli 2011 findet wieder das traditionelle und beliebte Schulfest unserer Schule statt. Neben einem bunten Programm und Attraktionen, das von den einzelnen Klassen vorbereitet und durchgeführt wird, gibt es auch viel Raum für Austausch und Unterhaltung. Dazu sind natürlich nicht nur die Schüler/innen mit ihren Eltern eingeladen, sondern auch „Ehemalige“ und alle daran Interessierten. Weitere Informationen dazu folgen und werden auch in der Tagespresse veröffentlicht.

Sind Ihre Augen ganz entspannt?

Wenn nicht - besuchen Sie uns.
Als Relaxed Vision® Center bieten wir Ihnen:

- Höchste Beratungskompetenz
- Optimale Analyse Ihres Sehens und Augenglasbestimmung
- Beste Brillenglasqualität
- Entspanntes und perfektes Sehen

Überzeugen Sie sich selbst

ZEISS
Relaxed Vision® Center

Brillen-Studio Ocklenburg e.K.
Oberlinden 5
79098 Freiburg
Tel. 0761 34 950

Christian Göpper bleibt Vorsitzender im Haus 197

■ **Auf der Jahreshauptversammlung des Jugend- und Bürgerforum 197 e.V., Trägerverein des Haus 197 in der Schwarzwaldstraße, wurde der bisherige Vorsitzende Christian Göpper einstimmig wiedergewählt.**

Neu gewählt wurden als Stellvertreterin Daniela Boulanger, als Schriftführer Alexander Krenzler und als Jugendvertreterin Angelina Votadoro. In seinem Bericht konnte der Vorsitzende auf ein erfolgreiches Jahr zurückblicken. Der Personalwechsel bei der Einrichtungsleitung wurde sehr gut bewältigt. Die Einrichtungsleiterin Alexandra Matulla hat sich hervorragend bewährt und erfüllt ihre Aufgabe zur vollsten Zufriedenheit des Vorstands.

Im vergangenen Jahr hat das Haus 197 vielfache Unterstützung erfahren. Es gingen Spenden der Volksbank Freiburg und der Wirtschaftsjunioren ein.

Der Bürgerverein Oberwiehre-Waldsee unterstützte ein Schulprojekt für Romakinder; der Bürgerverein Littenweiler beschloss eine Zuwendung für ein geplantes Bauwagenprojekt des Haus 197.

Das Haus 197 konnte sich auch teilweise erfolgreich für eine Zuschusserhöhung seitens der Stadt einsetzen. Der bisherige Personalzuschuss wird im neuen Doppelhaushalt voraussichtlich auf insgesamt 22.500 € erhöht. Ein entsprechender Änderungsantrag der SPD-Fraktion fand im Gemeinderat mehrheitlich Zustimmung.

Das Haus 197 freut sich über die Unterstützung und mittlerweile große Akzeptanz im Freiburger Osten.

Der neu gewählte Vorstand:
1. Vorsitzender
Christian Göpper
2. Vorsitzende
Daniela Boulanger
Kassierer: Klaus Schwenninger,
Schriftführer Alexander Krenzler
Beisitzer: Wilfried Nagel, Petra Ruhrmann, Angelina Votadoro, Jeanne Fünfgeld, Gerda Liebner

Christian Göpper, 1. Vorsitzender
Jugend- und Bürgerforum 197 e.V

Balkonsanierung

Der kleine Urlaub jeden Tag !

- das Extra Ihrer Wohnung
- individuelle Gestaltung
- statische Sicherheit
- Schutz gegen eindringende Feuchtigkeit
- leichtere Pflege
- neues Raucherzimmer

Jetzt kostenlosen Ratgeber anfordern

Hopp+Hofmann
Tel. 0761/45997-0
www.modernisieren-in-freiburg.de

FAHRSCHULE NALDO Inh. H-J. Hesse

NEU

Eröffnungspreise
für die Klasse B und BF 17
bei Anmeldung vom 15.04. - 14.06.2011

Grundbetrag	149,– €
Lehrmaterial (1 Buch, 1-Satz Bögen)	0,– €
Fahrstunde à 45 Min.	29,– €
Besondere Ausbildungsfahrten à 45 Min.	
Bundes- oder Landstraßen	39,– €
Autobahn	39,– €
Nacht	39,– €
Vorstellung zur	
Theoretischen Prüfung	30,– €
Praktischen Prüfung	90,– €

PFINGSTFERIENkurs 2011
14. – 25. Juni
...in 7 Werktagen zur Theorie

Schwarzwaldstr. 59
79117 Freiburg
Tel. 0761 42964333
Handy 0151 22566656
info@fahrschule-naldo.de

Emil-Thoma im „Südbadischen Finale“ für Schulfußball

■ **Am 9. Mai spielte die Fußball-Schulmannschaft der Emil-Thoma Realschule beim Bundeswettbewerb „Jugend trainiert für Olympia“ im Kreisfinale und siegte.** Die Altersgruppe 1995-97 qualifizierte sich damit für das Endturnier des Regierungspräsidiums Freiburg, sozusagen dem Südbadischen Finale. Organisatorisch war das Team eingebunden in die seit diesem Schuljahr erstmals durchgeführte Olympia-AG der Emil-Thoma unter der Leitung von Nils Weber. Der Weg ins RP-Finale war aber ein Langer. In insgesamt zwei Vorrundenturnieren sowie dem Kreisfinale setzte man sich direkt gegen 9 weitere Schulen der Region souverän durch. Nicht zu vergessen dabei, dass dies ebenfalls Sieger ihrer Vorrundenturniere waren. Egal ob gegen Neuenburg, Herbolzheim, Titisee oder auch die hoch gehandelte Truppe der Staudinger Gesamtschule, immerhin „Elite Schule des Sports“ - gegen die Thomaner war kein Kraut gewachsen! Unter Kennern der regionalen Fußballszene ist dieser verdiente Erfolg aber auch kein Zufall. Die Emil-Thoma-Realschule ist seit Jahren erfolgreicher Partner der Freiburger-Fußball-Schule und Bundesligaprofis wie Ömer Toprak drückten hier bereits die Schulbank. Nun hat sich ein neuer Jahrgang auf den Weg gemacht in diesen großen Fußstapfen zu wandeln. Und wer weiß, eventuell führt er die Emil-Kicker noch in das Bundesfinale nach Berlin …Berlin, wir fahren nach Berlin!

Die Schul-Mannschaft: R. Buric, B. Inan, N. Becker, B. Soyudogru, R. Rammo, Y. Joos, M. Maier, P. Urdanegui König, M. Barella, F. Mbem-som, L. Zaparty, K. Kahindi, T. Geiges, R. Marais.

ELEKTRO
Max Löffler
Inh. Thomas Sandfort
Unser Service für Sie:
- Verkauf und Reparatur sämtlicher Elektrogeräte
- Planung und Beratung
- Elektroinstallationen
- Antennen-, Kabel- & SAT-Anlagen
- Schwachstrom- & Telefonanlagen

Wir beraten Sie gerne!
Littenweiler Straße 6 • 79117 Freiburg
Fon 0761.671 15 • Fax 0761.65784
www.elektroloeffler-sandfort.de

„Brass in Concert“

Posaunen & Trompeten am 26. Juni auf dem Centercourt des Freiburger-Tennisclub e.V.

■ **Zum zweiten Mal veranstaltet der FTC ein Openairkonzert in Kooperation mit Studierenden der Musikhochschule Freiburg unter der Schirmherrschaft des Regierungspräsidenten Julian Würtenberger.**

Das **Brasskonzert,** unter der Leitung von Prof. Anthony Plog, findet am Sonntag, **26. Juni um 11.00 Uhr**, im FTC, Schwarzwaldstraße 179 statt (gegenüber der Jahn-Apotheke).

Programm:
Giovanni Gabrieli / 2 Canzoni
Samuel Scheidt / Canzon Cornetto
Benjamin Britten / Fanfare for St. Edmundsbury
Anthony Plog / Music for Brass Octet
William Schmidt / Variants with solo cadenzas
Jan Koetzier / 5 Impromptus
Giovanni Gabrieli / 2 Canzoni

Die Solisten:
Trompeten: Tom Are Skinstad, Kim Unger, Simon Schaeffer, Yang Li
Posaunen: Louise Pollack, Alan Vavti, Diego Rivera, Andraz Cenzic

Der FTC verfügt über einen tiefer gelegenen Centercourt mit etwa 1.000 Sitzplätzen und sehr guten akustischen Eigenschaften.
Für die kulinarischen Genüsse sorgt die clubeigene Gastronomie.
Der Eintritt ist frei. Spenden sind erwünscht (zugunsten der Föderverein der Hochschule für Musik und des Freiburger Tennis-Club / Jugendarbeit).
Die Verantwortlichen hoffen auf viele Besucher.
Bei Regen findet das Konzert in der clubeigenen Tennishalle statt. FTC: ☎ 3 36 77

Kühler Krug
Hotel · Restaurant
Fam. Georg Fehrenbach · Mi Ruhetag
Regionale & Internationale Küche
Sonnige Freiterrasse
Räume für Festlichkeiten / bis 80 Pers.
Schöne Gästezimmer
79100 Freiburg-Günterstal
Torplatz 1 • ☎ 0761-29103
www.kuehlerkrug.de

raumgestaltung
fresco
~ Malerarbeiten
~ Altbausanierung
~ Individuelle Farbgestaltung
~ Tadelakt - marokkanische Putztechnik
Thore Friesinger
Kartäuserstraße 31a · 79102 Freiburg
Fon [07 61] 3 73 24 · Fax [07 61] 2 92 16 51
Mobil [01 70] 3 23 37 02
www.frescoraumgestaltung.de

Insekten- und Pollenschutz
Welte

In den Sauermatten 14 - 79249 Merzhausen
Fon: 0761-400 570 - www.welte-fenster.de

Großer Pfingstmarkt im ZO.

■ **Am Sa., 11. Juni, Schönes zu den Festtagen entdecken.** Wer zum bevorstehenden Pfingstfest besondere Dekorations- u. Geschenkideen sucht, findet auf dem großen Pfingstmarkt im ZO – Zentrum Oberwiehre auch dieses Jahr wieder ein breites Angebot und vielfältige Anregungen. Hobbykünstler und Kunsthandwerker stellen von 10-18 Uhr Schönes für das Pfingstfest und den Sommer in Haus und Garten vor. Dazu zählen passende Dekorationsgegenstände für Drinnen u. Draußen, Kunstobjekte, Geschenkartikel, Schmuck, Töpfer- u. Glaswaren, Bilder und besondere Accessoires, Grußkarten, kunstvoll gestaltete kleine Geschenkverpackungen, Kerzen, Trockengestecke oder auch schön gearbeitete Puppenkleider. Einen Besuch lohnen auch die interessanten Stände mit Edel- und Mineralsteinen beziehungsweise Brandmalerei. Das Angebot auf dem Pfingstmarkt zeichnet sich wie immer durch Ideenreichtum, handwerkliches Können und viel Liebe zum Detail aus. Eine Standreservierung für interessierte Kunsthandwerker / Hobbykünstler ist noch möglich. Infos u. Anmeldungen: Tel. 2 38 06

Tanzworkshop für Ihre Hochzeitsgesellschaft

■ Sie wollen an Ihrer Hochzeit nicht alleine auf der Tanzfläche stehen? Überraschen Sie Ihre (Hochzeits-)Gäste mit einem exklusiven und speziell auf Ihre Wünsche abgestimmten Tanzworkshop. Wir übernehmen dabei gerne die Terminfindung und Einladung Ihrer Gäste, erstellen ein individuelles Programm, bieten einen angenehmen Tanzsaal und erfahrene Trainer. Und das alles auf Spendenbasis! Weitere Infos unter: www.rtc-freiburg.de oder Tel. 42 96 15 94

Sängerinnen gesucht

■ **Wir sind ein kleiner Frauenchor u. suchen neue Chormitglieder.** Unser Repertoire umfaßt Klassik, Romantik und Moderne. Unsere Chorproben: 1x wöchentl. dienstags von 19:00-20:30 h im Heinrich-Hansjakob-Haus, Talstr. 29. Wenn Sie Freude am Singen haben, nehmen Sie mit uns Kontakt auf: Tel. 27 31 71 + 15 66 290. Oder kommen Sie unverbindlich zu einer unserer Chorproben?

RAPPENECKERHÜTTE
Ruhe und Erholung pur
www.Rappeneck.de
☎ 0163-4366504
Öffnungszeiten:
Tägl. 11.00 - 19.00 Uhr
Montag Ruhetag
abendliche Veranstaltungen nach Vereinbarung

le bambou
kindertanz
bewegte spiele
zeitgenössischer tanz
tanztheater
performancegruppe
yoga & co
sanfte fitness
workshops
fortbildungen
dreikönigstr. 19 · 79102 freiburg
eingang reichsgrafenstraße
tel. 88850044 · lebambou@web.de

Badsanierung
Für einen gepflegten Start in den Tag
Jetzt kostenlosen Ratgeber anfordern
• optimale Raumplanung
• attraktive Keramik und Fliesen
• moderne Armaturen
• kuschelige Fußbodenheizung

Hopp+Hofmann
Tel. 0761/45997-0
www.modernisieren-in-freiburg.de

Lyrik und Prosa

■ **Am 6. Juni 2011 / 20 Uhr** werden Marianne Rieter und Susanne Eules im „stimmpunkt" in der Schwarzwaldstraße 139 Lyrik und Prosa lesen, zu den Texten wird Yael Birger auf der Flöte improvisieren. Der Eintritt ist frei.

Kostenloser Erste Hilfe Kurs für Jugendliche

von 11-16 J. bieten die Johanniter in Freiburg am an. Der Kurs gilt auch für den Erwerb des Führerscheins (Nachweis über Lebensrettende Sofortmaßnahmen).
Der zweitägige Kurs findet am **Freitag, 03.06. von 14-18 Uhr u. am Samstag, 04.06. von 9-15 Uhr** statt. Kursort: Dienststelle der Johanniter, Schwarzwaldstr. 63, Anmeldung / Infos: Tel. 459310 / per E-Mail ausbildung-freiburg@juh-bw.de

In allen Klassen große Klasse!
8x in Freiburg und Umgebung täglich Theorieunterricht
FR-Innenstadt • FR-Sundgauallee • FR-Strandbad
FR-Komturplatz • March-Hugstetten • Kirchzarten
Merzhausen • Bötzingen
Tel.: 0761/ 24 95 0
www.fiek-wegner.de
info@fiek-wegner.de
ACADEMY®
Fahrschule Fiek & Wegner GbR

SPANISCHES RESTAURANT
la playa

la playa Tapas Bar
Schwarzwaldstraße 195
D-79117 Freiburg
Tel..++49(0)761..6966070
Fax..++49(0)761..6966102
www.laplaya.de
Am Strandbad Eingang
Montag Ruhetag

49. Freiburger NACHT-FLOHMARKT
Sa. 18.6. 15-24 Uhr
Messefoyer - Freigelände
FREIBURG
SüMa Maier Messen Märkte und Events GmbH
Tel.: +49 (0) 76 23 / 74 19 20 • www.suema-maier.de

Immobilien / Suche

• Wüstenrot sucht dringend Baugrundstücke, Wohnungen und Häuser für seine Kunden.

Kostenfreie Marktwerteinschätzung u. Beratung. Rufen Sie bitte Herrn Dipl.-Volkswirt Wolfgang Grothusmann (zertifizierter Gutachter nach DIN Euronorm 45013) an unter ☎ 0761-5899800 oder senden Sie eine E-Mail: wg@wi-freiburg.de Wüstenrot Immobilien GmbH / Homepage: www.wi-freiburg.de

Vermietung / Suche

• Wiss.-Mitarb. d. Uni-FR sucht helle 2 Zi.-Whg. m. separat. Küche, Balkon, Keller (kein Durchgangszimmer, kein EG oder DG) in Oberwiehre, Oberau, Waldsee o. Littenweiler. Ich freue mich auf Ihren Anruf: ☎ 0160-3387538

• Helle 2-3 Zi.-Whg. gesucht m. sonnig. Balkon / gerne hoch oben v. unkompliziertem, berufstätig. Paar (Ärztin / Lehrer) um die 30. maxito@gmx.ch - ☎ 015771596803 oder 0761/5901641

Rat & Hilfe

• www.momos-rat-haus.de Unterstützung durch Biographie-, Gesprächs- und Energiearbeit, Hilfe in Umbruchzeiten, auch: Lektorat und Textarbeit. ☎ 5 56 28 91

Gaststätte Waldsee

MO I 21.00 Uhr
tageins: Cocktail Lounge mit wechselnden DJs - Eintritt frei

DI I 21.00 Uhr
Jazz ohne Stress, Livemusik bei freiem Eintritt

MI I 21.00 Uhr
Move To Groove, Abtanzen mit DJ Mensa, Eintritt frei

SPINNWEBE
Das Second-Hand-Center der besonderen Art
• Haushaltsauflösungen
• Entrümpelungen
schnell + kostengünstig
Kostenfreie Abholung von Kleidung, Hausrat, Büchern
☎ 07 61/ 4 76 40 94
www.die-spinnwebe.de

DI | 7. Juni | Stomil
DI | 14. Juni | Galeone 5
DI | 21. Juni | Köll & Amannsberger
DI | 28. Juni | Organized

Haus 197

Jugend- u. Bürgerforum
Haus 197 e.V, Schwarzwaldstr. 197
Tel. / Fax 696797 - www.haus197.de
MO bis DO I 15.00 - 18.00 Uhr
für alle Kinder / Jugendl. von 6-18 J.

FR | 6. Juni
Buttons basteln

MI | 29. Juni
Alkoholfreie Cocktails mixen

In den Pfingstferien ist das Haus 197 geschlossen! Die Mitarbeiter und Mitstreiter freuen sich jedoch über ehrenamtliche Hände, die am 17., 18. und/oder 19. Juni bei der Renovierung des Obergeschosses und der Gestaltung des Gartens helfen!

Musikhochschule

Schwarzwaldstraße
SO | 19. Juni | 20.00 Uhr
Maria-Hilf-Kirche. Chorkonzert Chor u. Bläserensemble, Strawinsky, Lachenmann, Poulenc

MO | 20. Juni | 20.00 Uhr
Kontrabass-Abend Solistenprüfung Thierry Roggen Kontrabass, Joachim Kist Klavier, Telemann, Bruch, Bottesini, Teppo, Hindemith, Sankey

DI | 21. Juni | 20.00 Uhr
Preisträgerkonzert, Fach: Duo Violine und Klavier

Auto Kallinich
Meine Werkstatt!
Spar Aktion
Wir prüfen für Sie kostenlos:
Auspuff
Bremsen
Stoßdämpfer
TÜV-Abnahme täglich!
Schwarzwaldstr. 42 · 79117 Freiburg 0761-31631
Einfach anrufen oder gleich vorbeikommen!

SA | 25. Juni | 19.00 Uhr
MO | 27. Juni | 19.00 Uhr
MI | 29. Juni | 19.00 Uhr
Il trionfo dell onore - Der Triumph der Ehre. Commedia per Musica, Scarlatti

pro familia

Humboldtstr. 2, Tel. 0761-29625-6, www.profamilia-freiburg.de
(um Anmeldung wird gebeten)

MI | 15. Juni | 19.30 Uhr
Elternzeit - Elterngeld... wenn sich Eltern Zeit für ihr Neugeborenes nehmen.

DI | 28. Juni | 19.30 Uhr
Wie schütze ich mein Kind vor sexueller Gewalt?

WaldHaus

Wonnhaldestraß3 6, Tel. 89647710, www.waldhaus-freiburg.de
SA | 4. Juni | 14 - 18 Uhr
Die Waldapotheke - Holunderblütensalbe, Anmeldung

SO | 5. Juni | 14 - 18 Uhr
Familienbacktag - Brötchen mit Holunderblütengelee für Kinder ab 9 J. - ab 6 Jahren in aktiver Begleitung eines Erwachsenen, Anmeldung

DI | 21. Juni | 9 -13 Uhr
Mountainbike-Exkursion für Kids von 10-12 J., Anmeldung

MI | 22. Juni | 9 - 12 Uhr
Die Waldspürnasen sind unterwegs, Kinder v. 6-10 J., Anmeldung

SO | 3. Juli | ganztägig
Wälder der Welt - Der Schwarzwald, Infos z. Fachvorträgen und Familienprogramm: Homepage u. Presse

Psycholog. Beratungsstelle

Landsknechtstr. 4 / Tel. 704383

Gruppenangebote
DI I 17.00 - 19.00 Uhr
Ja zu sich selbst sagen

www.alphaflor.de
ALPHA FLOR
Freiburg
Salzstraße 1
Tel. 07 61/3 46 46
Eisenbahnstraße 68
Tel. 07 61/3 83 99 00
Gerberau 28 NEU
Tel. 07 61/3 40 23
- Schnittblumen
- Pflanzen
- Bonsai
- Hydrokultur
- Wintergartenbegrünung
- Trauerfloristik
- Hochzeitsfloristik
- Dekorationen

KIRCHEN / SENIOREN

Emmi-Seeh-Heim

Begegnungsstätte Runzstraße 77, Tel. 0761/32160

MO
09.30 Uhr Bewegungstraining
Englische Konversation
10.15 Uhr Bewegungstraining
11.00 Uhr Englisch Mittelstufe
14.00 Uhr Canasta-Spiel
15.00 Uhr Würfelgruppe
Sturzprävention
DI
09.00 Uhr Osteoporose-Gymnastik
09.30 Uhr Gedächtnistraining
10.15 Uhr Bauch-Beine-Po - 50-Plus
MI
09.30 Uhr Singkreis
10.00 Uhr Gedächtnistraining
10.45 Uhr Gymnastik für Aktive
14.30 Uhr Handarbeitskreis, 14– tägig
16.30 Uhr Qi-Gong
DO
10.00 Uhr Rhythmik
14.45 Uhr Kegeln i. Laubenhof 14-tägig
15.00 Uhr Französisch Mittelstufe
16.00 Uhr Franz. für Anfänger mit Vork. / Sturzprävention
17.45 Uhr Osteoporose-Selbsthilfegruppe
FR 09.30 Uhr Politik- u. Lesekreis
Gymnastiktreff f. Frauen
SO bis DO:
13.30 – 17 Uhr Cafeteria geöffnet
DI und DO Mittagstisch **11.30 bis 13.00 Uhr**, bitte anmelden!

MO | 6. Juni
9.30 Uhr Schnupperstunde: Englisch Konversation
11 Uhr Yoga

DI | 7. Juni | 15 Uhr
Liebesleid – Liebesfreud / A.-D. Segger

DO | 9. Juni | 15 Uhr
Wandertreff Näheres bitte erfragen

DO | 9. Juni | 14.30 Uhr
AWO- Kegelgruppe Laubenhof

DI | 14. Juni | 15 Uhr
Bingo

DO | 16. Juni | 10 Uhr
Kräuter- und Pflanzenwanderung

DI | 21. Juni | 15 Uhr
„Mein Herz hat Beine“

DO | 30. Juni | 16 Uhr
„Heilige“, Ref.: C. Schark

MO | 4. Juli | 9.15:Uhr
Frühstück bitte anmelden

Friedensgemeinde

Evang. Pfarramt, Hirzbergstr. 1a, 79102 Freiburg, Tel. 32670

Jeden Freitag | 22.00 Uhr
Komplet-Nachtgebet zum Mitsingen

SO | 5. Juni | 10.00 Uhr
Gottesdienst Pfr. / Pfrn. Heidler

SO | 12. Juni | 10.00 Uhr
Gottesdienst m. Abendmahl u. Taufen Pfr. / Pfrn. Heidler

SO | 19. Juni | 10.00 Uhr
Gottesdienst Pfr. / Pfrn. Heidler

SO | 26. Juni | 11.00 Uhr
Gottesdienst Pfr. Zeilinger

SO | 3. Juli | 10.00 Uhr
Gottesd. m. Abendmahl, Pfr. / Pfrn. Heidler, Kindergottesdienst, anschl. Freunde von der Straße zu Gast

Heilige Dreifaltigkeit

Kath. Pfarramt, Hansjakobstr. 88 a, 79117 Freiburg, Tel. 7 11 57 + 7 11 47
www.dreifaltigkeit-freiburg.de

MO I 18.30 Uhr Wortgottesdienst
DI
7.30 Uhr Morgenlob
8.00 Uhr Eucharistiefeier
19.15 Uhr Zen-Meditation / Cella
MI I 19.15 Meditation in der Cella
DO I 18.30 Uhr Rosenkranz
19.00 Uhr Eucharistiefeier
SO | 9.30 Uhr Eucharistiefeier der Gemeinde

DO | 2. Juni | 9.30 Uhr
Eucharistiefeier zu Christi Himmelfahrt

MI | 8. Juni | 15.00 Uhr
Seniorennachmittag: Nachmittagsfahrt zum Mundenhof

SO | 12. Juni | 9.30 Uhr
Eucharistiefeier zu Pfingsten

MO | 13. Juni | 10.00 Uhr
Ökum. Gottesdienst i.d. Friedensgemeinde

SO | 19. Juni | 9.30 Uhr
Eucharistiefeier zum Patrozinium

DO | 23. Juni |19.00 Uhr
Eucharistiefeier zu Fronleichnam

DI | 28. Juni | 20.00 Uhr
Pfarrgemeinderatssitzung

Johannisheim

Kartäuserstr. 115, 79104 Freiburg, Tel. 2113-100 Fax 2113-118

MO
10.15 Uhr Gymnastik und Spiele
14.30 Uhr Kaffeenachmittag
18.00 Uhr Lesekreis
DI
10.00 Uhr Spielrunde
18.00 Uhr Singkreis 2x im Monat
18.00 Uhr Filmvorführ. 1x im Monat
MI
9.30 Uhr Sitztanz
10.30 Uhr Sitztanz
14.00 Uhr 1x im Monat Ausflug
15.00 Uhr Kunstwerkstatt
DO
10.00 Uhr „Grips“ (Hirnleistungstr.)
15.00 Uhr Tierbegegnungen 1x im Monat
16.00 Uhr kath. u. ev. Gottesdienst
FR
10.15 Uhr Sturzprophylaxe
15.00 Uhr Werken n. Absprache
SO
15.00 Uhr 1 x im Monat eine kulturelle Veranstaltung

Kaffeestube geöffnet: von **MI bis SO 14.30- 16.30 Uhr**

SO | 5. Juni | 15.00 Uhr
Gedichte und Lieder aus früheren Zeiten

DI | 7. Juni | 18.00 Uhr
Singkreis

DO | 9. Juni | 15.00 Uhr
Tierbegegnungen

DI | 14. Juni | 15.00 Uhr
Filmvorführung

DO | 16. Juni | 16.00 Uhr
Ev. Gottesdienst

DI | 21. Juni | 18.00 Uhr
Singkreis

MO | 27. Juni | 15.00 Uhr
Grillfest

DI | 28. Juni | 14.30 Uhr
Geburtstagsfeier

DO | 30. Juni | 16.00 Uhr
Kath. Gottesdienst

SO | 3. Juli | 15.00 Uhr
Freiburger Seniorensalonorchester

Kath. Pfarrgem. Maria Hilf

Schützenallee 15, Tel. 72611

Regelmäßige Gottesdienste
MI I **9.00 Uhr** Eucharistiefeier
FR I **18.30 Uhr** Eucharistiefeier
SA I **18.30 Uhr** Eucharistie a.Vorabend
SO | 10.00 Uhr Eucharistiefeier

MI | 8. Juni | 15.00 Uhr
Seniorentreff

SO | 12. Juni | 10.00 Uhr
Festliche Eucharistiefeier zu Pfingsten

MO | 13. Juni | 10.00 Uhr
Ökum. Familiengottesdienst i. d. Friedenskirche

MI | 22. Juni
15.00 Uhr Seniorentreff
18.30 Uhr Eucharistie am Vorabend von Fronleichnam

DO | 23. Juni | 9.00 Uhr
Eucharistiefeier a. d. Münsterplatz mit anschl. Prozession

MI | 29. Juni | 20.00 Uhr
Öffentl. Sitzung des Pfarrgemeinderats

SO | 3. Juli | 10.00 Uhr
Familiengottesdienst m. d. Gruppe „junge Kirche“

Kreuzsteinäcker

Heinrich-Heinestr. 10,
79117 Freiburg Tel. 61 29 15-0

MO bis FR
12.00 Uhr Offener Mittagstisch
Anmeldung am Vortag bis 11 Uhr
MO
09.00 Uhr Seniorengymnastik
14.30 Uhr Skat-Treff
15.00 Uhr Montagstreff
15.00 Uhr Cafeteria bis 17.30 Uhr
Täglich: 9.00 – 12.00 Uhr Grips

MO | 6. Juni | 15.00 Uhr
Basteln

DI | 7. Juni | 9.30 Uhr
Sitztanz

MI | 8. Juni | 16.00 Uhr
Lesung „Minna von Barnhelm“

FR | 10. Juni | 17.00 Uhr
Lesekreis

DI | 14. Juni | 9.30 Uhr
Sitztanz

MI | 15. Juni | 15.00 Uhr
Konzert Familie Wittmann – deutsche und russische Lieder

DO | 16. Juni | 9.00 Uhr
Frühstück, Anmeldung

SA | 18. Juni | 15.00 Uhr
Cafe bis 17.30 Uhr geöffnet

MO | 20. Juni | 15.00 Uhr
Montagstreff: Bingo

DI | 21. Juni | 9.30 Uhr
Gesprächskreis

MO | 27. Juni | 15.00 Uhr
Montagstreff: Spielemittag

DI | 28. Juni | 16.00 Uhr
Sommerfest der Wohnanlage und Begegnungsstätte Kreuzsteinäcker

DO | 30. Juni | 15.30 Uhr
Klavierkonzert mit Ilja Voskobojnikov

Begegnungsst. Laubenhof

Weismannstr. 3, Tel. 6 96 87 80
www.stiftungsverwaltung-freiburg.de
MO bis FR l 8.30 – 16.30 Uhr
Tagesbetreuung / Tagespflege „Offenes Wohnzimmer“
MO bis FR
12.00 Uhr Offener Mittagstisch, Anmeldung am Vortag bis 11.00 Uhr
14.00-16.30 Uhr Cafe Begegnungs.
Mo l 10.00 Uhr Englisch
Di l
9.00 Uhr Seniorinnengymnast.
15.00 Uhr Handarbeiten
Do 16.00 Uhr Seniorenstammtisch
So l 14.00 – 17.00 Uhr
Begegnungsstättencafe geöffnet
SA + SO 14.30 – 17.00 Uhr
Begegnungsstättencafe

FR | 3. Juni | 15.00 Uhr
Fit und Fun

MO | 6. Juni | 15.00 Uhr
Erzählcafe

MI | 8. Juni
15.15 Uhr Lichtbildervortrag: Von Nepal nach Tibet
16.00 Uhr Literaturgesprächskreis Axel Brüggemann: Wie aus Krach Musik wird.

MI | 15. Juni | 15.00 Uhr
Bingo

MI | 22. Juni | 12.30 Uhr
Ausflug ins Hotel Colosseo Europa-park, Anmeldung

MI | 29. Juni | 15.00 Uhr
Volksliedersingen

FR | 1. Juli
15.00 Uhr Fit und Fun
16.00 Uhr Ausflug Biergarten Stadtrainsee Waldkirch Anmeldung

Neuapostolische Kirche

Seminarstr. 22, www.nak-freiburg.de
Regelmäßige Gottesdienste:
SO l 9.30 Uhr
MI l 20.00 Uhr

Wohnstift Freiburg

Rabenkopfstr. 2, Tel. 36 85-0
FR | 3. Juni | 17.00 Uhr
Violoncelles en folie / 11 Studenten/ innen d. Musikhochschule

SO | 5. Juni | 17.00 Uhr
Freiburg und seine Stadtteile, Bilder: A. Henke, Ref. C. Schark

MI | 8. Juni |18.00 Uhr
“New Orleans Sunddowner“ - Jazz im Innenhof

DO | 9. Juni | 19.00 Uhr
Medizinforum: Das Glaukom – Was muss man tun, um nicht blind zu werden? Ref. Dr. med. J. F. Jordan

FR | 10. Juni | 17.00 Uhr
„Romantische Kammermusik“ für Violoncello u. Klavier. Duo Cubas-Schiemenz, Werke v. Beethoven, Schumann, Franck

FR | 17. Juni | 17.00 Uhr
„Sous le ciel de Paris“, C. Wegerle (Gesang), A. Illenberger (Klavier)

FR | 24. Juni | 17.00 Uhr
Violoncello, M. Montes

+++ Kein Bürgerblatt erhalten? +++

• • • • • • • Bitte informieren Sie uns darüber • • • • • • • •
buergerblatt@logo-werbegrafik.de l Tel. 70 16 36
Das Bürgerblatt liegt auch im ZO / Zentrum Oberwiehre aus.

Die nächste Ausgabe erscheint am 1. JULI

REDAKTIONSSCHLUSS: 10. JUNI
ANZEIGENSCHLUSS: 15. JUNI

IMPRESSUM Bürgerblatt Oberwiehre-Waldsee

- **V.i.S.d.P.:** Dirk Blens • Tel. 0176 96172052
  redaktion@oberwiehre-waldsee.de
  Termine: Termine@oberwiehre-waldsee.de
  Redaktion: Dirk Blens, Sabine Engel, Karl-Ernst Friederich, Heidrun Haag-Bingemann, Helmut Thoma. - Kürzungen der Artikel und Zuschriften vorbehalten. Die Inhalte der eingesandten Artikel geben nicht unbedingt die Meinung der Gesamtredaktion wieder.
- **Produktion: Grafik & Anzeigenverwaltung**
  LOGO.werbegrafik / Irmgard Müller-Mutter • Tel. 70 16 36
  Fax 70 16 34 • buergerblatt@logo-werbegrafik.de
- **Herausgeber: Bürgerverein Oberwiehre-Waldsee e.V.**
  Neumattenstr. 29 · 79102 Freiburg · Tel. (AB) + Fax 70 38 78 43
  info@oberwiehre-waldsee.de · www.oberwiehre-waldsee.de

- **Vorstandsmitglieder des Bürgervereins Oberwiehre-Waldsee e.V.**

Karl-Ernst Friederich - Vorsitzender / Tel. 2 27 92 / info@oberwiehre-waldsee.de
Umweltschutz, AFB, Außenvertretung, Stadtteilgeschichte

Dirk Blens - stellv. Vorsitzender / Tel. 0176 96172052 / Bürgerblatt

Helmut Thoma - stellv. Vorsitzender / Tel. 6 63 36 / helmut.thoma@freenet.de
Umweltschutz, Stadtplanung, Denkmalpflege, Gemeinderat

Theo Kästle - Schriftführer / Tel. 3 57 07 / Stadtplanung, Denkmalpflege, Dreisamhock, Schriftführung

Roswitha Winker - Kassiererin / Tel. 6 80 00 13 / Senioren, Finanzen

Dirk Blens - Beisitzer / Tel. 0176 96172052 / Umweltschutz, Sicherheit, Verkehr, Initiative Stadttunnel, Bürgerblatt

Sabine Engel - Beisitzerin / Tel. 5 55 92 79 / Kinder, Schulen, Bürgerblatt

Heidrun Haag-Bingemann - Beisitzerin / Tel. 8 15 99
Stadtplanung, Verkehr, Bürgerblatt

Wilfried Nagel - Beisitzer / Tel. 6 50 56, Jugend, Schule, Senioren

Werner Jäckisch - Beisitzer / Tel. 38 13 04 / Veranstaltungen, Internet, Grünbereiche

Christa Schmidt - Beisitzerin / Tel. 2 38 06
Mitgliederbetreuung, Frauenstammtisch, Bauernmarkt

Julien Röslen - Beisitzer / Tel. 7 69 42 83 / Jugend, Stadthalle

- **Spendenkonto:** Bürgerverein Oberwiehre-Waldsee e.V. / Zweck angeben
  Sparkasse Freiburg-Nördl. Breisgau • BLZ 680 501 01 • Kto.Nr. 12495177

WERDEN AUCH SIE MITGLIED im Bürgerverein Oberwiehre-Waldsee e.V.

Ich möchte dem Bürgerverein Oberwiehre-Waldsee e.V. beitreten.
Ein großes Formular gibt es auf: www.oberwiehre-waldsee.de

Name Vorname

PLZ / Ort / Straße

Tel. / Fax

Mail

geb. am Beruf

Datum / Unterschrift

Einzugsermächtigung - Ich erteile dem Bürgerverein Oberwiehre–Waldsee e.V. die Erlaubnis, bis auf schriftl. Widerruf bzw. bis zur Beendigung meiner Mitgliedschaft den jährlich fälligen Mitgliedsbeitrag von meinem Konto einzuziehen:

Bank / BLZ

Kto. Nr.

Datum / Unterschrift

Bitte senden an:
Bürgerverein Oberwiehre-Waldsee e.V.,
K.-E. Friederich • Neumattenstr. 29 • 79102 Freiburg

■ **WAS IST DER BÜRGERVEREIN?** Der Bürgerverein „Wiehre“ wurde 1875 gegründet, nachdem das ehemals selbständige Dorf Wiehre vollständig der Stadt Freiburg eingemeindet worden war. Angesichts der Vergrößerung der Wiehre gegen Ende des vorletzten Jahrhunderts teilte sich der Verein in die beiden selbständigen Vereine „Mittel- und Unterwiehre“ und „Oberwiehre-Waldsee“. Damals wie heute sind die Bürgervereine eine überparteiliche und konfessionell unabhängige Vereinigung der Bürgerinnen und Bürger die sich zum Wohl eines Stadtteils engagieren.

Unterstützen Sie den Bürgerverein durch Ihre Mitgliedschaft, Mitarbeit oder mit einer Spende.

Der Jahresbetrag beträgt für

- Einzelmitglieder 15,00 € p.a.
- Familien 25,00 € p.a.
- Kooptierte Mitglieder 36,00 € p.a.

Der Verein ist in das Vereinsregister Freiburg eingetragen und als gemeinnützig anerkannt.

GEWUSST WO...? DAS RÄTSEL!

■ **DIE IDEE:** Sie – liebe Leserin und lieber Leser – können hier jeden Monat testen, wie gut Sie sich in unserem Stadtteil (und gelegentlich auch im unmittelbaren Umfeld) auskennen. Es wird jeweils ein Motiv gezeigt, das im „Hoheitsgebiet“ des Bürgervereins bzw. in seinem Randbereich „versteckt“ ist. Genau genommen sind diese Objekte allerdings gar nicht versteckt, sondern ausnahmslos vom öffentlichen Raum aus gut sichtbar; niemand muss also über Zäune, Mauern oder Hecken klettern (oder gar in private Gebäude eindringen), um das Gesuchte zu entdecken...

■ **DIE SPIELREGELN:** Jede und jeder kann mitmachen – schreiben Sie uns einfach, wo genau das abgebildete Motiv im Stadtteil zu finden ist:

- per e-mail: termine@oberwiehre-waldsee.de
- per Post an: H. Haag-Bingemann, Jahnstr. 10, 79117 Freiburg

Ihr Bürgerverein

■ **Das JUNI-Rätsel** zeigt eine nahezu furchteinflößende Gestalt, von der sich gar nicht recht sagen lässt, ob sie gerade gierig etwas verschlingt oder – im Gegenteil – Ungenießbares herauswürgt. Vielleicht trifft aber auch beides nicht zu, und es ist lediglich die üppig wuchernde Vegetation, welche hier einen falschen Eindruck / Ausdruck hinterlässt… Wie auch immer: die gut lebensgroße Figur befindet sich an durchaus prominenter Stelle im Stadtteil!

■ **DIE PREISE:** Unter denen, die bis zum 15. des laufenden Monats eine richtige Lösung einsenden, verlosen wir folgende Preise (der Rechtsweg ist ausgeschlossen):

- Zwei Verzehrgutscheine für je zwei Frühstücke im Wert von 17 € – gestiftet vom Café „Quo Vadis“ im Zentrum Oberwiehre; der Bürgerverein bedankt sich herzlich!
- Die Gutscheine sind jeweils kombiniert mit einer beitragsfreien Jahresmitgliedschaft im Bürgerverein. Die Gewinner werden benachrichtigt und im Bürgerblatt genannt.

Das neueste Exemplar aus unserer Serie „Bankgeheimnisse“ steht – gar nicht versteckt – unmittelbar am vielbefahren/begangenen/“bejoggten“ (viele sagen inzwischen: überlasteten) südlichen Dreisamuferweg – gleich östlich der Sandfangbrücke. Und nur auffallend selten ist diese Bank besetzt – warum nur?? .

Gewinner je eines Gutscheins für das Gasthaus Schützen sowie kostenloser Jahresmitgliedschaften im Bürgerverein sind: Christoph Becker und Angela Ay.

Fotos + Texte: H. Thoma