www.oberwiehre-waldsee.de

AUFLAGE 10.600
+ INTERNETPRÄSENZ

DAS BÜRGERBLATT
DES BÜRGERVEREINS OBERWIEHRE-WALDSEE

MAI 2010
Nr. 150 | 14. JAHRGANG

Die Tafel ist gedeckt

Neueröffnung des Freiburger Tafelladens bei den Knopfhäusle

■ **Seit elf Jahren verteilt die Freiburger Tafel e.V. mit mittlerweile 170 ehrenamtlich und 10 hauptamtlich Tätigen qualitativ einwandfreie übriggebliebene Nahrungsmittel aus Supermärkten und von Produzenten an Bedürftige. Alkohol und Zigaretten sind nicht im Angebot. Gegen ein geringes Entgelt und die Vorlage eines Bedürftigtenausweises, kann ein großer Korb mit frischen Lebensmitteln gefüllt werden. So wird diesen Menschen geholfen, eine schwierige Zeit zu überbrücken.**

In den vergangenen sieben Jahren war der Laden in dem viel zu kleinen Ladengeschäft in der Schwarzwaldstraße 16 untergebracht. Täglich bildeten sich hier Warteschlangen vor der Tür, was weder für die Kunden des Tafelladens noch für die Anwohner zumutbar war. Wachsende Müllprobleme, strengere Hygieneauflagen von EU und Wirtschaftskontrolldienst mündeten vor zwei Jahren in den der Entschluss den Tafelladen in neuen, großzügigeren Räumlichkeiten in der Schwarzwaldstraße, für insgesamt 1,85 Millionen Euro, unterzubringen. Mit 265 Quadratmetern Verkaufsfläche ist der neue Laden fast doppelt so groß wie der bisherige. In dem von der Stadtbau GmbH errichteten Neubau inmitten der Knopfhäuslesiedlung, befinden sich außerdem in den oberen Geschossen sechs Wohnungen. "Keine Sozialwohnungen, sondern Immobilien für Haushalte mit einem Monatseinkommen, das noch in die Förderrichtlinien von Stadt und Land passt", wie Stadtbaugeschäftsführer Ralf Klausmann betont.

Vom Spatenstich bis zur feierlichen Eröffnung der neuen Räumlichkeiten am 16. April 2010 sind gerade einmal zwölf Monate vergangen.

Unzählige Spender und ehrenamtliche Helfer haben bei der Realisierung dieses Projektes geholfen. Besonders stolz ist der Vorstand der Freiburger Tafel, dass zur Ausgestaltung der Tafelräume Künstler gewonnen werden konnten, deren Kunstwerke Geschenke an die Freiburger Tafel sind. Mit der neuen Tafel-Herberge sind nun ausgezeichnete Möglichkeiten geschaffen worden, einen noch größeren Kreis von sozial und wirtschaftlich Benachteiligten anzusprechen und somit der Armut entgegenzuwirken. Dennoch äußerte Fritz Kaiser vom Vorstand des Tafelvereins die Hoffnung, dass die Einrichtung keine Dauerlösung werde, sondern eines Tages Geschichte wäre.

Weitere Infos:
www.freiburger-tafel.de

Dirk Blens, BV

Foto: Helmut Thoma

Die neue Tafelherberge - in Rekordzeit erbaut.

Foto: H. Thoma

Über 400 Gäste kamen zur Neueröffnung des Tafelladens.

+++ Termine +++

MI | 19. Mai | 20.00 Uhr
Frauenstammtisch
Post-Jahn-Schwarzwaldblick
Schwarzwaldstraße 189

SA | 8. Mai | 10.00-14.00 Uhr
Kinderflohmarkt im ZO

SA | 22. Mai | 10.00-18.00 Uhr
Pfingstmarkt im ZO

+++ Inhalt +++

Bürgerverein	1
Parteien	8
Verschiedenes	9
Termine / Senioren / Kirchen	13
Impressum	15
Rätsel / Mitgliedschaft	16

Umbau des Kindergartens St. Carolus

■ **Wieder einmal kommen Handwerker in den Kindergarten St. Carolus im Stadtteil Waldsee, um ihn so umzubauen, dass in Zukunft auch eine Kleinkindgruppe (10 Kinder unter 3 Jahren) aufgenommen werden kann.** Gleichzeitig werden die stark abgenutzten Gruppenräume im Erdgeschoss und im 1. Obergeschoss erweitert und renoviert; auch der Brandschutz muss auf den neuesten Stand gebracht werden. Insgesamt entstehen Aufwendungen in Höhe von mehr als einer halben Million Euro, die aus Mitteln des Konjunkturprogramms sowie aus Zuschüssen der Stadt, der Gesamtkirchengemeinde und des Regierungspräsidiums sowie aus Eigenmitteln der Pfarrei bestritten werden; die fehlenden 50.000 € sollen durch Spenden aufgebracht werden. Selbstverständlich wird auch der Denkmalschutz beachtet.

Bei dieser Gelegenheit werfen wir einen kurzen Blick in die Geschichte. Um 1900 war das Gelände zwischen dem Gasthaus „Schiff“ und der Johannisbergstraße noch unbebaut. Der Fabrikbesitzer Wilhelm Schenk lässt hier 1905/06 von Martin Dülfer, einem der führenden Jugendstil-Architekten Deutschlands, seine Villa in einem riesigen Park erbauen. Nachdem aber alle drei Kinder „in der Blüte ihres Lebens“ verstorben waren, entschließt er sich zum Verkauf. Da traf es sich gut, dass Alois Eckert, Direktor des Caritas-Diözesanverbandes, eine Wohnung für sich und dass Pfarrer Karl Hausch von Maria-Hilf einen Seelsorge-Stützpunkt für den entstehenden Stadtteil Waldsee suchte; beide Männer verband darüber hinaus die Idee eines Kindergartens, der eng mit dem katholischen Kindergärtnerinnenseminar zusammenarbeiten sollte. So wurde die Villa erworben und dort Wohnung, Schwesternstation mit Nähstube und Kindergarten eingerichtet; in Anlehnung an Pfarrers Hauschs Taufnamen wurde der Kindergarten St. Carolus benannt.

Foto: H. Thoma

Die Franziskanerinnen vom Kloster Erlenbad (Sasbach, Ortenaukreis) übernahmen die Betreuung der Kinder, Schwester Goswina die Leitung bis 1950; ihr folgte Schwester Michaelis bis 1980.

Direktor Eckert hielt für die Schwestern regelmäßige Andachten ab, die zunehmend auch bei den Eltern Anklang fanden. Deshalb wurde 1935 (oder 1938?) dem Gebäude eine Kapelle angebaut. Sie wird nach den Umbauten überwiegend als Gruppenraum genutzt werden. Diese Kapelle bildete das Zentrum für die Katholiken des Stadtteils Waldsee und war, kirchenrechtlich gesehen, eine Altargemeinde innerhalb der Pfarrei Maria-Hilf. 1951 wurde sie zur Kuratie St. Carolus, 10 Jahre später zur selbstständigen Pfarrei. Inzwischen war eine große Kirche gebaut und am 18.10.1953 geweiht worden. Um Verwechslungen mit der Konviktskirche zu vermeiden, die ebenfalls Karl Borromäus geweiht ist, erhielt sie den Namen Hl. Dreifaltigkeit. Karl Borromäus blieb aber Patron, zusammen mit Nikolaus von der Flühe.

Der BV wünscht dem Kindergarten auch für die Zukunft alles Gute und bittet um Spenden, damit die Finanzierungslücke geschlossen werden kann:
Kath. Kirchengemeinde Hl. Dreifaltigkeit, Kto.Nr.1107104588
LIGA-Bank (BLZ 750 903 00)
Stichwort:Kindergartenprojekt 2010

K.-E. Friederich, BV

PS: Der Verfasser dieser Zeilen erinnert sich dankbar an die Schwestern Goswina und Michaelis, an die schönen Kerzen und das nahrhafte Essen im Kindergarten; erst jetzt hat er erfahren, dass dieses Essen seinerzeit mühsam „gehamstert“ werden musste.

Ein Haus – und nun?

Persönliche Ideen verwirklichen.

- freie Grundrissgestaltung nach Ihren Wünschen
- besseres Wohngefühl
- neuster techn. Stand
- Wertsteigerung Ihrer Immobilie
- staatliche Förderung

Jetzt kostenlosen Ratgeber anfordern

Hopp+Hofmann
Tel. 0761/45997-0
www.modernisieren-in-freiburg.de

…über die künftige Entwicklung des weitläufigen Bahnhofsareals (das Foto zeigt eine – etwas ungewohnte – 360-Grad-Perspektive) gibt es schon seit vielen Jahren, und die Meinungen darüber, welche Nutzungen auf diesem zentralen Gelände künftig stattfinden sollen, gehen weit auseinander. Betroffen ist übrigens fast unmittelbar auch unser Stadtteil – verläuft doch die Grenze zum Waldsee-

Deichelweiher- und Bürgerwehrsteg

■ **Brücken müssen spätestens alle sechs Jahre auf Mängel oder Schäden geprüft werden.** Diese Prüfung fand beim Deichelweihersteg vom 7. Juli bis 28. Oktober 2009 statt und ergab einen kritischen Zustand; die Standsicherheit ist nicht mehr gegeben, und die Schäden werden sich noch ausbreiten. Neubau oder Sanierung würden jeweils rund 200.000 € kosten. Ähnlich kritisch ist der Zustand der Bürgerwehrstraßen-Brücke, und auch hier ist mit Kosten in etwa der gleichen Höhe zu rechnen. Beide Brücken waren seinerzeit von der Reichsbahn erbaut und gingen Ende der 90er Jahre aufgrund einer Gesetzesänderung in den Besitz der Stadt über – ein „Geschenk", das schon damals eher als Bürde denn als Gewinn bezeichnet wurde. Der Vollständigkeit wegen sei noch erwähnt, dass bei weiteren Brücken im Stadtgebiet dringender Handlungsbedarf besteht: Waltersbergsteg in Herdern, Brücke der Breisacher Straße über die Güterbahn, Sundgaubrücke über die Paduaallee, Stadtbahnbrücke über den Hauptbahnhof.

Foto: D. Blens

Foto: H. Thoma

Dem Vorschlag der Stadtverwaltung, den Deichelweihersteg abzureißen und für die Bürgerwehrstraßenbrücke einen neuen Steg für Fußgänger und Radfahrer zu errichten, konnte sich der Bürgerverein Oberwiehre-Waldsee nicht entgegenstellen: beide Brücken zu erneuern ist aus finanziellen Gründen nicht zu verantworten, und der Steg ist wegen seiner Treppen sicher weniger wichtig als die Brücke. Das Geld ist sinnvoller in der Schulsanierung (derzeit Emil-Thoma-Schulen und Deutsch-Französisches Gymnasium), in der Sanierung der Schwarzwaldstraße und in der Aufwertung der Grünanlage zwischen Stadthalle und ZO angelegt, um nur einige Beispiele aus dem Gebiet unseres Bürgervereins zu nennen.

Jeder muss wissen, dass ein Euro nur einmal ausgegeben werden kann.

Natürlich weiß der Bürgerverein auch, dass der Wegfall des Deichelweiherstegs für die unmittelbaren Anwohner eine Verschlechterung bedeutet. Deshalb bedauert der Bürgerverein, dass die Anregung der CDU Mittel-/Oberwiehre, den Steg durch einen Bahnübergang zu ersetzen, wegen der hohen Sicherheitsanforderungen und den damit verbundenen Kosten nicht verwirklicht werden kann.

Mit Nachdruck hat der Bürgerverein gefordert, dass das Naherholungsgebiet „hinter" der Höllentalbahn ständig erreichbar bleiben muss; es darf nicht sein, dass der Steg abgerissen und erst später die Brücke erneuert wird; einen Umweg bis zur Möslestraße oder bis zum Wiedhrebahnhof halten wir für unzumutbar.

Karl-Ernst Friederich, BV

Verkauf + Vermietung
Ihr Immobilienmakler in der Wiehre
Besser Wohnen GbR
RE/MAX
Die Immobilienmakler!
Regional. National. International.
Wir sind Mitglied im ivd
www.remax-bw.de
0761 - 592 77 55
Schützenallee 7 - 79102 Freiburg
Niemand weltweit vermittelt mehr Immobilien als RE/MAX

quartier genau auf dem Bahnübergang Lindenmattenstraße. Mit einem Workshop Ende April trat nun die Planungsgeschichte in eine neue, konkretere Phase – auch unser Bürgerverein war beteiligt. Ergebnisse lagen bei Redaktionsschluss noch nicht vor – wir werden im Juniheft darüber berichten.

Text und Fotomontage: Helmut Thoma

Freiburg-Marathon 2010
Bürgerverein wieder dabei auf deutschlands längster Musikbühne

■ **Auch dieses Jahr beteiligte sich der Bürgerverein Oberwiehre-Waldsee wieder aktiv am Freiburg-Marathon an der Oberaubrücke.** Trotz kühler Temperaturen und zeitweise leichtem Regen waren wieder über 10.000 Läuferinnen und Läufer an den Start gegangen. Eingeheizt wurde ihnen dabei kräftig von den 42 Bands entlang der Strecke – so auch an der Oberaubrücke mit der Rock-Band „unit5“ und fetzigen Hits der 60/70er Jahre. Unser Vorstandsmitglied Friedhelm Nehrwein hielt dabei die zahlreichen Zuschauer „auf dem Laufenden“. Auch wenn die Schnellsten besonders bejubelt wurden, waren die meisten sicherlich gekommen, um Familienangehörige, Freunde oder ihre persönlichen Favoriten anzufeuern- vielleicht aber auch einfach um die fröhliche Stimmung und gute Musik zu genießen.

Text: Theo Kästle, Fotos: Helmut Thoma

LOGO WERBEGRAFIK WERBEBERATUNG
I. MÜLLER-MUTTER
LOGOS·GESCHÄFTSPAPIERE·ANZEIGEN VISITENKARTEN·FLYER·PLAKATE·BROSCHÜREN·NEWSLETTER·EINLADUNGEN FIRMENZEITUNGEN·PREISLISTEN·JAHRESBERICHTE·FESTSCHRIFT·VEREINSZEITUNGEN·SCHULUNGSUNTERLAGEN·FIRMENSCHILDER·WERBEMITTEL·WERBEBERATUNG · DTP/MAC·LAYOUT BIS DRUCK...
☎ 0761.701636 • mail@logo-werbegrafik.de

Ihnen machen wir schöne Augen!

Sehen und gesehen werden mit Brillen und Kontaktlinsen von

aha

Augenoptik Hartmann
Schusterstraße 30-32 · 79098 Freiburg
Telefon 0761-304 03 · www.aha-optik.de

24-Std.-Lauf für Kinderrechte

Läufer/innen und Spender dringend gesucht

■ **Der Bürgerverein Oberwiehre-Waldsee e.V. beteiligt sich, wie in den vergangenen Jahren, wieder mit einer Mannschaft am „24-Stunden-Lauf für Kinderrechte". Von Samstag, 3. Juli ab 18.00 Uhr bis Sonntag, 4. Juli 2010 um 18.00 Uhr drehen wir wieder Runden im Seeparkstadion.**

Hierfür suchen wir lauffreudige und -fähige Mitstreiter jeglichen Alters. Bei Interesse melden Sie sich bitte bei: Friedhelm Nehrwein Tel. 4766631 oder per Email fnehrwein@web.de.

Ziel der Veranstaltung ist, neben dem Spaß möglichst viele Spenden für ein Kinderprojekt zu erlaufen. Welche konkreten Kinderprojekte gefördert werden, werden wir in der nächsten Ausgabe des Bürgerblattes veröffentlichen. Dies funktioniert durch Spenden, die für jede zu laufende Runde gezahlt werden. Wenn Sie unserer Mannschaft helfen wollen, ein möglichst gutes Spendenergebnis für ein Kinderprojekt zu erlaufen, würden wir uns auch sehr über eine finanzielle Unterstützung freuen. Jeder Euro ist willkommen. Bitte überweisen Sie Ihre Spende auf das Spendenkonto des Bürgerverein Oberwiehre-Waldsee e.V., Sparkasse FR, BLZ 68050101 Kto.-Nr.12495177

Bitte geben Sie als Spendenzweck „24-h-Lauf 2010" an. Bei Spenden bis zu 100 € gilt der Überweisungsbeleg der Bank als Spendenbescheinigung.

In diesem Sinne: Helfen Sie uns zu helfen!

Friedhelm Nehrwein, BV

MIETER GESUCHT??? • KÄUFER GESUCHT???

Immobilien SCHEMMER®

Bertoldstr. 51, Freiburg | Lindenweg 1, Waldkirch
Tel. 07 61 - 15 06 99-0 | Tel. 0 76 81 - 24 6 24
info@schemmer.de · www.schemmer.de

16 MIO. € HÖCHSTGEWINN* | TÄGLICH 1 MIO. € oder 1.000 x 1.000 €

Am 1.6.2010 startet die 127. Lotterie der SKL. Mit Gewinnen von täglich mindestens 1 Million € oder 1.000 x 1.000 €, und am letzten Samstag gibt's dann den Höchstgewinn von 16 Millionen €*! Über 1,7 Millionen Gewinne im Gesamtwert von 893.000.000 €. Viel Glück!

* Gewinnchance 1:2,5 Mio. Ihr maximales finanzielles Verlustrisiko ist der Loseinsatz.

Spiel mit Vernunft Wenn Spielen zum Problem wird, sind wir für Sie da: Informationen über Spielsucht finden Sie unter www.skl.de oder 0800-2 46 81 35 (kostenlos für alle Anrufe aus dem Inland).
SKL-Spieler müssen mindestens 18 Jahre alt sein.

Verkaufsstelle der SKL Frank Ernst in Oberlinden
Herrenstraße 62, 79098 Freiburg, Telefon 0761/ 20 22 033

Foto: D. Blens

Verlassen ist nach knapp 60-jährigen Bestehen das Studentinnenwohnheim St. Luitgard zwischen Quäker- und Grillparzerstraße. Trotz des engagierten Protestes seiner Einwohnerinnen mit der Initiative "Lalelu – Lang lebe Luitgard" und ihrer Unterstützer aus Bürgerschaft und Politik. Im April wurde das einzige Studentinnenwohnheim Freiburgs geräumt. In wenigen Tagen beginnt der Abriss. Die Baugenossenschaft "Familienheim" als Eigentümerin wird auf dem Grundstück 54 Mietwohnungen bauen. In einer zweiten Bauphase wird auch das dahinter gelegene Bruder-Klaus-Heim für betreutes Wohnen weichen. Die ersten beiden Neubauten auf dem Gelände sollen bereits Ende 2011 bezugsfertig sein.

Dirk Blens, BV

Foto: H. Thoma

Chronologie

1951: Die Familienheim, eine Freiburger Baugenossenschaft mit katholischem Hintergrund, baut in der Quäkerstraße im Stadtteil Wiehre ein Wohnheim mit dem Namen St. Luitgard. Hier leben junge Mädchen aus dem Schwarzwald, die in Freiburg ihre Ausbildung machen. Später wandelt das Erzbischöfliche Ordinariat das Haus in ein Wohnheim für Studentinnen um.

2005: Das Ordinariat gibt das sanierungsbedürftige Studentinnenwohnheim auf. Die Familienheim schließt mit dem Studentenwerk Freiburg einen Mietvertrag zur Zwischennutzung bis zum 31. März 2010, das Studentenwerk führt das Wohnheim weiter.

Juli 2008: Eine Bauvoranfrage der Familienheim zu ihren Plänen, St. Luitgard abzureißen und auf dem Grundstück Mietwohnungen zu errichten, wird vom Baurechtsamt der Stadt Freiburg positiv beschieden.

März 2009: Die Bewohnerinnen des Hauses gründen die Initiative "Lalelu – Lang lebe Luitgard" mit dem Ziel, das Studentinnenwohnheim zu erhalten.

November 2009: Die Stadtverwaltung erteilt dem Studentenwerk die Baugenehmigung für ein neues Wohnheim auf eigenem Areal an der Engelbergerstraße; es soll den Wohnraum ersetzen, der durch den Abriss von St. Luitgard wegfällt. Doch auch hier gibt es Proteste: Durch den Neubau zwischen drei bereits bestehenden Wohnheimen werde eine der letzten Grünflächen im Stadtteil Stühlinger vernichtet, beklagen Studierende und Anwohner. Dennoch beginnen Anfang März die Bauarbeiten.

31. März 2010: Die Mietverträge der Bewohnerinnen enden, das Studentenwerk übergibt das Gebäude der Baugenossenschaft Familienheim. Vermutlich nach Ostern wird der Abriss beginnen.

Quelle: Badische Zeitung – 29.03.2010

PRAXISTAFEL

Dr. med. Jürgen Osterholz
Arzt für Innere Medizin
Hausärztliche Versorgung

Schwarzwaldstr. 78 b · 79117 Freiburg · ☎ 3 40 87

Zentrum Oberwiehre (ZO)
Haltestelle alter Messplatz

Eingang Nr. 78b | ZO-Passage

Sprechzeiten:
Mo-Fr 08.00 - 12.00 Uhr
Mo 15.00 - 17.00 Uhr
Di + Do 16.00 - 18.00 Uhr

· Grund- und Behandlungspflege
· Wundmanagement
· Individuelle Beratung
· Pflegeschulung

PflegePlus
Ihr ambulanter Pflegedienst

Möslestraße 9 · 79117 Freiburg · Tel. 07 61/7 67 85 22
Basler Straße 31a · 79312 Emmendingen · Tel. 0 76 41/95 71 50
www.PflegePlus.info

...ist neuerdings die Lassbergstraße, die (im Bildhintergrund) bekanntlich an der Stadtbahn-Endhaltestelle beginnt und die – das dürfte weniger bekannt sein, ein Teil der Grenzlinie zwischen den Stadtteilen Waldsee und Littenweiler ist. Eine Anwohnerinitiative hat sich nun zum Ziel gesetzt, aus der Straße einen „verkehrsberuhigten Bereich“ zu machen, und dem Vernehmen gab es bei einer privaten Unterschriftensammlung bereits eine deutliche Mehrheit zu Gunsten dieses Vorstoßes. Der Bürgerverein unterstützt die Idee ausdrücklich – schließlich ist das einstmals ehrgeizige Konzept zur Verkehrsberuhigung für das Wald-seequartier in den letzten Jahren nicht mehr so recht vorangekommen…

Text und Foto: Helmut Thoma

Foto: H. Thoma

In neuem Gewand präsentiert sich die **Neuapostolische Kirche** in der Seminarstr. Seit fast drei Jahren wurde das Gebäude aus den sechziger Jahren für 4,9 Millionen Euro generalsaniert. Tag der offenen Tür wird am Samstag, den 8. Mai, von 14 bis 18 Uhr stattfinden.

Text: Dirk Blens

SCHREINEREI
Ihr Schreiner-Meisterbetrieb
MARKUS
MÜLLERSCHÖN
MÖBELDESIGN
Ihr Meisterbetrieb für:
• Innenausbau
• Möbel - und Ladenbau
• Reparaturservice
• Sicherheitstüren
raumplus Fachhändler
Holz ist Müller schön !!
In der Breite 12, 79224 Umkirch, Tel. 07665 / 51 75 5
www.holz-ist-schoen.de

Miele
Gebr. Schlosser
ELEKTROFACHGESCHÄFT UND KÜCHENSTUIO
Nutzen Sie die Vorteile Ihres Miele Premium Partners!
● Miele Kundendienst
● Verkauf durch geschulte Fachkräfte
● Kompetenter Service für Ersatzteile und Zubehör
● Miele Shop
Inhaber: Stefan Ernst
Kußmaulstraße 1
79114 Freiburg
Telefon 07 61 / 8 38 12
Telefax 07 61 / 89 27 27
www.gebr-schlosser.de

www.oberwiehre-waldsee.de

Kompetent in Haus- und Grundbesitz
WINFRIED WERNE
Mitglied im ivd
79117 Freiburg
Lindenmattenstraße 25
■ HAUSVERWALTUNGEN ■ IMMOBILIEN
■ ☎ 0761/61102-0 ■ Fax 0761/61102-33 ■ info@werne-immo.de ■ www.werne-immo.de ■

Offener Brief der CDU Stadtratsfraktion an OB Salomon

vom 06.04.2010 / Wettbewerb zum Bahnhofsgelände in Littenweiler

Sehr geehrter Herr Oberbürgermeister,
die CDU-Fraktion begrüßt, dass es der Stadtverwaltung nach jahrelangen und zähen Verhandlungen gelungen ist, eine Einigung der Grundstückseigentümer zu erreichen und nun endlich eine Neugestaltung des Geländes am Bahnhof Littenweiler möglich ist. Besonders hervorzuheben ist, dass entgegen früherer Überlegungen nur eine maßvolle Bebauung des Areals geplant ist und die vorhandene Grünfläche erhalten wird. Welche Wünsche und Vorstellungen die Bürgerinnen und Bürger Littenweilers zur Umgestaltung des Bahnhofsgeländes haben, wird der Ende April stattfindende Workshop zeigen. Wir begrüßen hier ausdrücklich, dass frühzeitig eine breit angelegte Bürgerbeteiligung durchgeführt wird. Interessant ist die im vergangenen Oktober vorgestellte Idee, ein kleines Ärztezentrum zu errichten. Dies kann gut mit dem ÖPNV erreicht werden, da in der Nähe des Bahnübergangs in der Lindenmattenstraße eine neue Bushaltestelle eingerichtet werden soll. Wenn die Linie 1 verlängert wird, entsteht eine hervorragende Verknüpfung von Höllental- und Straßenbahn mit der Buslinie 17. Darüber hinaus können im östlichen Teil des Geländes Wohnungen gebaut werden, die insbesondere für Menschen geeignet sind, die auf Barrierefreiheit und den ÖPNV angewiesen sind. Ebenso sind neue Wohnformen denkbar, wie z.B. ein Mehrgenerationenhaus. Mit der Verbreiterung des Ebneter Weges an dieser Stelle, wird für die vielen Fußgänger und Radfahrer, die dort täglich unterwegs sind, endlich eine deutliche Verbesserung erreicht.

Sehr geehrter Herr Oberbürgermeister, wir schlagen ihnen deshalb vor, die endgültige Neugestaltung des Geländes mit einem beschränkten Gestaltungswettbewerb zu planen, in den die Ergebnisse des Workshops einfließen sollen.

Mit freundlichen Grüßen

Martin Kotterer
(Sozialpolitischer Sprecher und baupolitischer Sprecher und Stadtrat für den Freiburger Osten)

W. Graf von Kageneck
(Fraktionsvorsitzender)

Freiburgs GRÜNE: Die Stadthalle soll ein Haus für die gesamte Musik werden!

■ **Bezug nehmend zum Aufmacher des letzen Bürgerblatts „Ein kleiner Bruder für die Stadthalle“ möchten wir den Vorschlag unterbreiten, die hoffnungsvolle Entwicklung** an der so genannten „Musikspange“ rund um die alte Stadthalle um einen Faktor zu erweitern.

Wie schon in der Aprilausgabe erwähnt, wäre es sehr positiv, wenn nach der Errichtung des Ensemblehauses für das Freiburger Barock-Orchester und das Ensemble Recherche auch die ehemalige Stadthalle ein Ort für Freiburger Musik werden könnte. Zu diesem Zweck möchten die Grünen anregen, dort nicht nur der Musikschule eine dringend benötigte Heimat zu geben, sowie der Musikhochschule Raum für Lehre und Projekte zu bieten – auch die „populäre“ Musik in Freiburg leidet unter Raummangel und fehlenden Proberäumen!

Und vielleicht könnte hier die alte Stadthalle neue Optionen bieten: Unserer Kenntnis nach gibt es im Untergeschoss geeignete Keller-Räume, speziell im süd-östlichen Teil, die eine akustisch losgelöste Verwendung zum Rest der Halle nicht unmöglich erscheinen lassen. Daher würden wir Grünen es sehr begrüßen, wenn neben der Nutzung durch Musikschule und Musikhochschule ein Teil der Stadthalle nach Prüfung der Machbarkeit künftig für Proberäume Freiburger Rock-, Pop- und Jazzbands zur Verfügung stehen könnte.

In Deutschland ist leider vielerorts nach wie vor eine Trennung der Musik in die Sparten „E“ (= ernste) und „U“ (= Unterhaltungs-) Musik in den Köpfen verankert. Diese Wertigkeiten werden nicht zuletzt durch Fördersummen belegt, die exorbitant auseinander gehen. Jedoch gilt dieses Modell auch in Kreisen der Musikwissenschaft als überholt. Wenn es nun in Freiburg gelänge, diese Sichtweise auch in der Realität zu widerlegen, indem die alte Stadthalle ein Ort für die gesamte Musik würde, könnte man dem Projekt „Musikspange“ eine noch weitere positive Bedeutung hinzufügen, der eine Beispielhaftigkeit dieses Freiburger Weges mit sich brächte. Die Symbolkraft der alten Stadthalle als „einem Haus für die gesamte Musik“ würde auch weit über Freiburg hinaus wahrgenommen werden!

Tilo Buchholz, Die Grünen

Fachkanzlei für Arbeits- und Sozialrecht

- Kündigung
- Abfindung
- Zeugnis
- Rente
- Schwerbehinderung
- Arbeitsunfall

Dr. Thomas Schalt
Rechtsanwalt
Dreikönigstraße 12 | Villa Kuenzer | 79102 Freiburg
Tel. 07 61 / 70 22 13

CASA
CREATIVE ARBEITEN SILVO ANSCHEL
Malerfachbetrieb
Wand Decke Boden Fassade
Telefon: 0761 / 38 86 91 7 - www.casa-mf.de

Unser Service für Sie
- Malerarbeiten
- Tapezierarbeiten
- Creative Flächengestaltung
- Altbausanierung
- Fassadenarbeiten
- Schimmelbeseitigung
- Allergikergeeignete Anstrichsysteme
- Bodenbeläge und Bodenbeschichtung
- Gestaltung mit flexiblem Sandstein

100 qm Spiel-Spaß für Kinder von 2 – 12 Jahren:

Am 5. Mai kommt die Spiel- & Spaß-Tour ins ZO

■ Bereits zum fünften Mal ist die beliebte Spiel- & Spaß-Tour der renommierten Veranstalter Ravensburger Spieleverlag, Playmobil und Elefanten-Schuhe im ZO zu Gast.
Auch 2010 bringt sie wieder einen über 100 qm großen Spiele-Parcours mit, der kleine Besucher begeistert. Vom 5. bis einschließlich 12. Mai können Kinder im Alter von 2 – 12 J. zusammen mit ihren Eltern oder Großeltern eintauchen in phantasievolle Abenteuer- und Erlebniswelten, bei Geschicklichkeits- und Reaktionsspielen mitmachen oder beim Malen kreativ werden. Geöffnet ist der Parcours montags bis samstags von 10 – 20 Uhr. Der Eintritt ist frei.

Die ganze Welt der einheimischen und exotischen Tiere können Kinder in der liebevoll ausgestalteten Tiergarten-Landschaft von Playmobil erleben. Auf diesem Zoo-Rundgang entdecken sie Affen, die sich mit langen Armen von Ast zu Ast schwingen oder wasserscheue Elefantenbabys bei der täglichen Dusche. In der zweiten Spiel-Landschaft „Ferienspaß“ geht es in den Urlaub. Hier warten ein Ferien-Traumhaus, ein Wohnmobil oder ein Freibad mit Rutschen auf kleine Besucher.
Die spannenden neuen Themenwelten geben Kindern Raum, sich spielerisch zu entfalten, beflügeln ihre Fantasie oder inspirieren zu Rollenspielen.
Der Ravensburger Spieleverlag ist mit dem neuen dreidimensionalen Kinderspiel „Nino Delfino“ vertreten, bei dem Kinder Geschicklichkeit und Reaktionsvermögen trainieren können. Für alle, die gern beim Malen kreativ werden, gibt es „Aqua Doodle“. Hier zeichnen Kinder auf einer Zeichenmatte Motive, die von selbst wieder verschwinden.

Seit 1929 begleitet Elefanten-Schuhe den Nachwuchs auf ihrem Weg hinaus in die Welt. Damit sich kleine Füße gesund entwickeln, wird auf der Spiel- & Spaß-Tour die richtige Schuhgröße ermittelt und ein Fuß-Mess-Pass ausgestellt. Dafür müssen kleine Besucher allerdings einen Steg hinaufbalancieren, was großen Spaß macht. Viel Freude bereitet auch ein Bilder-Reaktionsspiel. Dabei drücken Kinder blitzschnell auf einen Buzzer, sobald zwei gleiche Schuhpaare aufleuchten.
Durch das breite und vielfältige Angebot der Spiel- & Spaß-Tour im ZO ist für alle Kinder etwas dabei, das zu ihnen passt und das ihnen Freude macht. Ein pädagogisch geschultes Animationsteam begleitet sie dabei und leitet sie bei den Spielen an.

HOTEL • RESTAURANT • CAFÉ
Kühler Krug
Inh. Familie G. Fehrenbach / Mittwoch Ruhetag
Täglich
frische **Maischolle** & **Matjesfilet**
sowie **Kaiserstühler Spargel**
Am 7. Mai
• Wein-Classic-Menüabend •
mit Franz Herbster
Menü 55,00 € inkl. Weine, Wasser, Schnäpsle
- Wir bitten um Reservierung -
Räume für Festlichkeiten bis 80 Pers.
Terrasse · schöne Gästezimmer
79100 Freiburg-Günterstal
Torplatz 1 • ☎ 07 61-2 91 03
www.kuehlerkrug.de

TAPAS BAR
la playa

la playa Tapas Bar
Schwarzwaldstraße 195
79117 Freiburg
Tel.. 0761..69 66 070
geöffnet 18 bis 24 Uhr
Sonntag+Montag Ruhetag
Eingang am Strandbad!
www.laplaya.de

FWZ
FRAU UND TECHNIKG FORMAT GbR
Schulungen an PC/MAC
FREIBURGER WEITERBILDUNGSZENTRUM

...FÜR ALLE, DIE WISSEN WOLLEN
Günterstalstraße 17 • 79102 Freiburg
☎ 28 85 92 • www.fwz-freiburg.de

Kostenlose Augenvorsorge
Sonnenschutzgläser in Ihrer Stärke...
• Einstärkengläser
ab 29,00 € pro Paar
• Gleitsichtgläser
ab 159,00 € pro Paar
Brillengalerie im ZO
Schwarzwaldstr. 78 • 79117 Freiburg
- im EinkaufsZentrum Oberwiehre -
☎ 07 61 / 8 88 50 39

Jahreshauptversammlung der Freiwilligen Feuerwehr Abteilung 7

■ Erstmals hielten die „Floriansjünger“ aus der Wiehre ihre vorgeschriebene Jahreshauptversammlung im neuen Gerätehaus in der Urachstraße ab.

Fast vollzählig war der frühere Löschzug 7 anwesend, als der Abteilungskommandant Jürgen Albrecht den Chef der Berufsfeuerwehr Ralf-Jörg Hohloch und den Stadtbrandmeister Rainer Ullmann als offizielle Gäste begrüßte. Sein Jahresbericht zeigte auf, dass die Wehr auch im Jahre 2009 alle Hände voll zu tun hatte. Insgesamt musste man 14 - mal ausrücken, davon 8 - mal zum Brandeinsatz und 6 - mal, um Wassernotstände zu beheben. Der spektakulärste Einsatz war ein Dachstuhlbrand in der Erbprinzenstraße Nr. 14. Hier brannte ein Dachgeschoss mit mehreren Studentenzimmern vollständig aus. Am 20.12. musste bei frostigem Wetter und starkem Regen in der Heinrich-von-Stephan-Straße eine vollgelaufene Tiefgarage leergepumpt und am Hörchersberg ein Keller wegen Wasserrohrbruch trockengelegt werden. Recht viel Arbeit verursachte auch ein Kaminbrand in der Eggstraße. Durchschnittlich waren 16 Mann der insgesamt 30 Abteilungsmitglieder bei den Einsätzen vor Ort. Zusätzlich zu den 14 Einsätzen traf man sich 13 - mal zu Übungen. Dazu gehörte zunächst einmal der Umzug in das neue Gerätehaus, der am 14.01.2009 durchgeführt wurde. Seither ist man gemeinsam mit der Abteilung 1, Altstadt , in den Räumen des ehemaligen Straßenbahndepots untergebracht. Mit einem „Tag der offenen Tür“ wurde das neue Gerätehaus im Juli 2010 der Öffentlichkeit vorgestellt. Mehrfach wurde auch an Gebäuden wie den St. Ursula Schulen, dem Alban-Stolz-Haus und in den leerstehenden Gebäuden der Fa. Götz und Moritz, sowohl der Einsatz von tragbaren ?wie teilweise auch der Drehleiter geübt. Dazu wurden die Objekte in der Regel vernebelt, um eine starke Rauchentwicklung zu simulieren. An den Übungen nahmen durchschnittlich 75% der Abteilung teil. Das Ergebnis der für das aufwändige Ehrenamt erbrachten Stunden der gesamten Abteilung betrug im Jahre 2009 über 4800 Stunden, das bedeutet im Schnitt für jeden Feuerwehrmann 160 Stunden, also fast einen vollen Monat.

Im laufenden Jahr konnten zwei neue Kameraden (Dennis Haldenwang, Kaya Schmidt) aufgenommen werden und es gab drei Beförderungen. Auch steht im Jahre 2010 mit Michaela Kraus die erste Frau vor der Eingliederung in die Abteilung. Für 35 Jahre aktive Arbeit in der Wehr wurde Wolfgang Strickroth geehrt, der jetzt in die Altersabteilung wechselt. 30 Jahre gehört Hans-Peter Schöffing dem Abteilungsauschuss (Vorstand) an, davon 25 Jahre als stellvertretender Abteilungskommandant.

INFO-BOX:

Gesamtstärke Ende 2009: 30 Aktive und 8 Mitglieder in der Jugendabteilung

Beförderungen: Jonathan Müller, Christian Leuchter (Oberfeuerwehrmann), Stephan Radeke (Hauptfeuerwehrmann)

Übergang in die Altersabteilung: Wolfgang Strickroth

30 Jahre Abteilungsauschuss: Hans-Peter Schöffing

Neue Ausbildungskurse für angehende Tagesmütter

■ Der Freiburger Gemeinderat hat durch Beschlüsse zur finanziellen Förderung der Kindertagespflege deutlich gemacht, dass die Betreuung durch Tagesmütter im häuslichen Umfeld eine zentrale Säule der (Klein-)Kindbetreuung in Freiburg ist und bleiben soll. Um der wachsenden Elternnachfrage nach Betreuungsplätzen zu begegnen, startet der TagesmütterVerein Freiburg dreimal jährlich Kurse für alle, die sich zur Tagesmutter qualifizieren möchten. Unsere ExpertInnen vermitteln in Kursen pädagogische und rechtliche Grundlagen. Behandelt werden beispielsweise auch Fragen zur frühkindlichen Bildung oder zur gesunden Ernährung.

Zudem unterstützen die Kurse, die insgesamt 62 Unterrichtseinheiten umfassen, alle neuen Tagsmütter beim Berufsstart. Ab 2011 sieht der Gesetzgeber einen Umfang von 160 Std. Qualifizierung vor.

Nähere Infos:

www.kinder-freiburg.de

Tel. 283535 - oder donnerstags von 15.00-17.00 Uhr in einer persönlichen Beratungssprechstunde beim TagesmütterVerein.

Der TagesmütterVerein Freiburg e.V. ist seit 15 Jahren die zentrale Stelle für Beratung, Qualifizierung und Vermittlung im Bereich der Kindertagspflege. Ihm gehören rund 200 Mitglieder an: Neben Eltern und Tagesmüttern sind es auch Freiburger Institutionen. Derzeit stellen 150 Tagesmütter etwa 350 Betreuungsplätze bereit.

TagesmütterVerein Freiburg e.V.
Adelhauserstraße 8
79098 Freiburg - Tel. 283535

...s‘Sprüchle

Hoffnung ist nicht die Überzeugung, dass etwas gut ausgeht, sondern die Gewissheit, dass etwas Sinn hat, egal wie es ausgeht.

Vaclav Havel

www.alphaflor.de
ALPHA FLOR
Freiburg
Salzstraße 1
Tel. 07 61/3 46 46
Eisenbahnstraße 68
Fax 07 61/3 83 99 00
NEU ab 28. Mai
Gerberau 28
Tel. 07 61/2 60 46
■ Schnittblumen
■ Pflanzen
■ Bonsai
■ Hydrokultur
■ Wintergartenbegrünung
■ Trauerfloristik
■ Hochzeitsfloristik
■ Dekorationen

raumgestaltung fresco
~ Malerarbeiten
~ Altbausanierung
~ Individuelle Farbgestaltung
~ Tadelakt - marokkanische Putztechnik
Thore Friesinger
Kartäuserstraße 31a · 79102 Freiburg
Fon [07 61] 3 73 24 · Fax [07 61] 2 92 16 51
Mobil [01 70] 3 23 37 02
www.frescoraumgestaltung.de

Während der Spiel- & Spaß-Tour im ZO:

Großer Kinderflohmarkt am Samstag, 8. Mai

■ Na, das wird ein ganz besonderer Spaß: Zeitgleich mit der Spiel- & Spaß-Tour findet am Sa./8. Mai, auch wieder der beliebte Kinderflohmarkt im Zentrum Oberwiehre statt.

Das bedeutet: Kinder und ihre Eltern können den tollen Spiele-Parcours von Ravensburger, Playmobil und Elefanten-Schuhe besuchen - und am gleichen Tag Ausschau halten nach gutem Spielzeug für das eigene Kinderzimmer. Von 10 - 14 Uhr lassen die vielen Flohmarktstände manchen Wunsch wahr werden: Zu erwerben gibt es Spiele und Bücher, Puppen und Teddys, aber auch (Miniatur-)Autos, Traktoren, Bagger, Eisenbahnen, Tiere oder Figuren jeder Art.

Wer also schönes, gut erhaltenes Spielzeug sucht oder einfach Spaß am Stöbern hat, sollte im ZO vorbeischauen.

Am Samstag, 22. Mai: Pfingstmarkt im ZO

■ Auch dieses Jahr findet im ZO wieder der beliebte Pfingstmarkt statt. Hobbykünstler und Kunsthandwerker bieten in der Zeit von 10 - 18 Uhr Schönes für das bevorstehende Pfingstfest an. Dazu zählen Kunst- und Dekorationsgegenstände, Geschenkartikel, Schmuck, Töpfer- und Glaswaren, Bilder und besondere Accessoires. Zu erwerben gibt es weiterhin Trockengestecke und Holzdrechsler-Arbeiten. Das Angebot auf dem Pfingstmarkt zeichnet sich wie immer durch Ideenreichtum, handwerkliches Können und viel Liebe zum Detail aus. Wer zu den bevorstehenden Pfingsttagen eine besondere Geschenkidee sucht oder eine schöne Dekoration für Haus und Garten benötigt, wird auf dem Pfingstmarkt im ZO fündig. Eine Standreservierung für interessierte Kunsthandwerker und Hobbykünstler ist noch möglich.
Nähere Infos / Anmeldungen unter Tel. 23806

maedcom.de
Klaus Mäder EDV-Dienstleistungen
- Webdesign
- Printdesign
- PC-Seminare
- PC-Service

Einzelseminare ab 45.-/Std.
Firmenwebsite mit CMS ab 499.-
Tel: 0761 . 69 65 - 023
Email: info@maedcom.de

Austausch-Zentrum Oberrhein - AZOR
Pôle d'Echanges Rhin Supérieur - PERSup

Deutsch-französische kreative Nachmittage für Kinder

- **Mi, 05.05., 15-18 Uhr, Straßburg***
  Stadtralley: Auf Entdeckungsreise unterwegs in der Europastadt!
- **Sa, 08.05., 14-17 Uhr, Freiburg**
  Lust auf Swing? Tanz mit uns eine deutsch-französische Choreo!
- **Mi, 19.05., 15-18 Uhr, Ökologiestation Lahr***
  Schnitzen und Schmirgeln mit Holunder und Speckstein
- **Mi, 26.05., Mulhouse***
  Märchen und Lieder aus Afrika – geht mit uns auf die Reise!
- **Mi, 02.06., Breisach**
  Schlüpfe in die Rolle von Schneewittchen oder Hänsel und entdecke die Welt der Märchen neu!
- **Mi, 09.06., Ökologiestation Lahr***
  Abenteuer im Wald - wir bauen eine 10 m lange Waldkugelbahn!

***mit Bustransfer von Freiburg**

u.v.m.!

Für deutsche und französische Kinder von 8-12 J., Teilnahme kostenlos!
Anmeldung: CCFF, Münsterplatz 11, Tel.: 2073919, www.austauschzentrum.com

Dieses Projekt wird von der Europäischen Union kofinanziert – Fonds für regionale Entwicklung

Centre Culturel Français Freiburg
Conrad Schroeder Institut

Figurentheater Gregor Schwank FR

„Das Geheimnis unter der Erde“

■ **Endlich Frühling! In Frau Camillas Garten tief unter der Erde, bei den Wurzeln der Sonnenblume, werden winzige Tierchen munter!** Wie durch eine Lupe tauchen sie auf der fantasievollen Bühne überdimensional groß auf. Der kleine Regenwurm Paule und sein Großvater erleben lustige und spannende Abenteuer mit der schnupfenden Schnecke, dem Lügen-Laufkäfer und weiteren zauberhaften Figuren vom Figurentheater Gregor Schwank Freiburg. Ein Vergnügen für die ganze Familie (ab 4 Jahren).

Sa. 08. 05. / 16.00 Uhr / Haus der Jugend - Uhlandstr. 2 - FR

www.figurentheater-freiburg.de

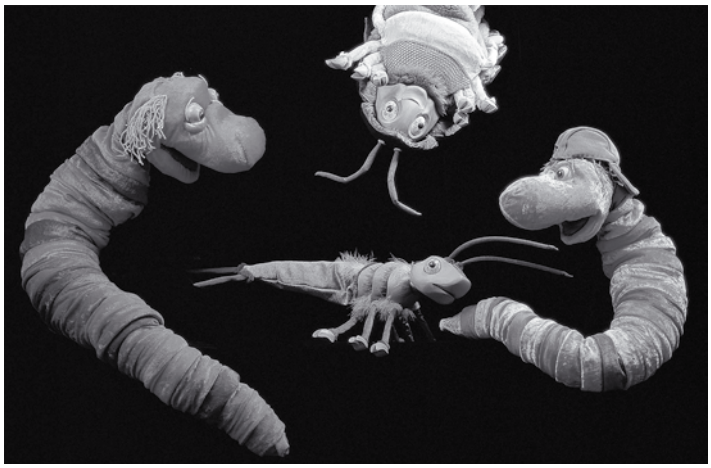

Selbsthilfegruppe für Angehörige

■ **Erkrankt jemand aus der Familie oder dem Freundeskreis an Depressionen,** ist das für das ganze soziale Umfeld eine Belastung. Freunde und Angehörige sind unsicher, wie sie sich dem Erkrankten gegenüber verhalten sollen, woher sie relevante Informationen bekommen können und wie sie sich vor Überlastungen schützen können. In einer neu gegründeten Selbsthilfegruppe soll ein Erfahrungsaustausch zu diesen Themen zwischen betroffenen Angehörigen möglich sein. Anmeldungen und Informationen beim Selbsthilfebüro, Tel. 21687-35 oder selbsthilfe@kur.org

Beschwerden über freilaufende Hunde und Abfall auf landwirtschaftlichen Flächen

■ **Umweltschutzamt ruft zu rücksichtsvollem Verhalten in der Natur auf.** Die sonnigen Frühjahrstage erwecken nicht nur Pflanzen und Tiere zu neuem Leben, sondern locken auch die Menschen wieder verstärkt in die Natur. Damit aber wächst gleichzeitig die Gefahr möglicher Beeinträchtigungen für die Natur, selbst in Schutzgebieten.

Ungewöhnlich viele Beschwerden über freilaufende Hunde und Hundeübungen auf Wiesen im Landschaftsschutzgebiet Roßkopf-Schloßberg im Gewann Höhe in Zähringen sind im vergangenen Jahr und aktuell nach Abklingen der frostigen Tage beim Umweltschutzamt eingegangen. Auch Beschwerden über Abfälle als Hinterlassenschaften von Grillparties und Sommerfesten nicht nur hier, sondern in nahezu sämtlichen Naherholungsgebieten waren im vergangenen Jahr keine Seltenheit.

Aus diesen Gründen ruft das Umweltschutzamt zu rücksichtsvollem Verhalten in der Natur auf, vor allem in den Landschaftsschutzgebieten. Wiesen sind zwar ein Paradies für Hunde, auf denen die Tiere tollen, mit Artgenossen spielen, nach Mäusen wühlen oder sich beim „Gassi gehen“ erleichtern können, Landwirte und Gärtner aber ärgern sich über verschmutzte oder beschädigte Pflanzenkulturen.

Viele Hundehalter/innen sind sich nicht bewusst, dass sich ihre Vierbeiner nicht in landwirtschaftlich genutzten Wiesen und Äckern erleichtern und auch keine großen Löcher in die Vegetation graben dürfen. Das Umweltschutzamt weist deshalb darauf hin, dass Ackerflächen in der Zeit zwischen Saat oder Bestellung und Ernte und Mäh- und Streuobstwiesen sowie Weiden für Menschen und ihre Hunde tabu sind und nicht betreten werden dürfen. Erholungssuchende sollen die vorhandenen Wege benutzen.

Unabhängig davon gilt, dass Hundekot generell aufzusammeln, mitzunehmen und ordnungsgemäß zu entsorgen ist. Gleiches trifft selbstverständlich auch für Abfälle und Überreste von Picknicks und Festen in freier Natur zu.

PM Stadt Freiburg

Farb - Kopien bis A3
Farb-Ausdrucke bis A3
von Speicherkarte oder USB-Stick
- Scannen bis A3
- Spiralbindung
- Laminieren
- Erstellen von Drucksachen
- FAX-Service
Wir brennen Ihre Daten auf DVD!
0761-5927793-Schützenallee 7 bei RE/MAX

SPINNWEBE
Das Second-Hand-Center der besonderen Art
• Haushaltsauflösungen
• Entrümpelungen
schnell + kostengünstig
Kostenfreie Abholung von Kleidung, Hausrat, Büchern
☎ 07 61/ 4 76 40 94
www.die-spinnwebe.de

RAPPENECKERHÜTTE
Ruhe und Erholung pur
www.Rappeneck.de
☎ 01 63-4 36 65 04
Öffnungszeiten:
Tägl. 11.00 - 19.00 Uhr
Montag Ruhetag
abendliche Veranstaltungen nach Vereinbarung

www.oberwiehre-waldsee.de

Gründliche und pünktliche Gehwegreinigung
DREISAMTÄLER SERVICE-DIENST
Gehwegreinigung und Winterdienst
Windausstraße 6 · 79110 Freiburg
Telefon 0761 / 77123

Fahrrad-Reparaturen vom Fachmann
Fahrrad-Service Becker
Gaylingstraße 8
79117 Freiburg
Tel. 0761-612 92 03
Wir machen Ihr Fahrrad wieder flott!

ELEKTRO

Max Löffler

Inh. Gerhard Sandfort

Unser Service für Sie:

- Verkauf und Reparatur sämtlicher Elektrogeräte
- Planung und Beratung
- Elektroinstallationen
- Antennen-, Kabel- & SAT-Anlagen
- Schwachstrom- & Telefonanlagen

Wir beraten Sie gerne!

Littenweiler Straße 6 • 79117 Freiburg
Fon 0761.671 15 • Fax 0761.65784
www.elektroloeffler-sandfort.de

Feuchte Keller

Trockene Füße für Ihr Haus

Jetzt kostenlosen Ratgeber anfordern

- neuer Wohnraum, Hobby- & Büroräume
- trockene Lagermöglichkeiten
- Erhalten der Bausubstanz
- gesundes Raumklima

Hopp+Hofmann
Tel. 0761/45997-0
www.modernisieren-in-freiburg.de

Miete/Suche

• Nette Akad.-Familie mit 2 Mädch. (3+5) sucht helle, ruhige Altbau-Whg., 4+Zi., 120+qm, Balkon/Terrasse ab 1. Mai oder später. ☎ 0178.3433918 altbau_freunde@yahoo.de

Immobilien/Suche

• „Altwiehremer" suchen ruhige, beziehbare 4-5 Zi-ETW / ca. 120 qm mit Terrasse o. großem Balkon / Garage - oder 2-Fam. Haus zum Kauf. Bevorzugt Oberwiehre ab Höhe Seminarstr. / Hirzbergstr.- ☎ 0761/701636

Dienstleistungen

• Ganzjahresgartenpflege Neuanlage - Gestaltung. www.rund-um-den-garten-freiburg.de ☎ 2172692 Mobil 0176-21798563

Rat & Hilfe

• www.momos-rat-haus.de Unterstützung für Frauen durch: Biographiearbeit, Hilfe in Umbruchzeiten, Coaching, Reiki, Organisationshilfe. ☎ 5 56 28 91

Sonstiges

• Tagesmutter werden, aber wie? Keine Angst vor pädagogischen oder bürokratischen Hürden! Der Bedarf an Betreuung von Kindern im häuslichen Umfeld steigt. Der TagesmütterVerein FR sucht deshalb engagierte neue Tagesmütter mit Wohnsitz in FR. Weitere Informationen für all jene, die in die qualifizierte Betreuung von Kleinkindern einsteigen wollen unter ☎ 283535, www.kinder-freiburg.de

Auto Kallinich

Meine Werkstatt!

Spar Aktion

Wir prüfen für Sie kostenlos:

TÜV-Abnahme täglich!

Schwarzwaldstr. 42 • 79117 Freiburg 0761-31631

Einfach anrufen oder gleich vorbeikommen!

Autowäsche neu erfunden:
Wir streicheln Ihr Auto sauber!
Schaumhafte Autowäsche mit supersanftem Waschmaterial.
Wir wechseln auch Autoreifen!

BFT Tankstelle H. Blattmann
79117 Freiburg-Ebnet • Tel. 07 61 / 6 73 74
Drei Hochleistungs-Staubsauger / 6 Min. für 50 Cent

Telefon
07 61/51 45 7-0
Email
info@sawdruck.de

schwarz auf weiss
Litho- und Druck GmbH

Bauforum

Turnseestraße 24

jeden ersten FR im Monat | 17.00 bis 19.00 Uhr kostenlose Energiesprechstunde für Wohngebäude

Gaststätte Waldsee

MO | 21.00 Uhr
tageins: Cocktail Lounge mit wechselnden DJs - Eintritt frei

DI | 21.00 Uhr
Jazz ohne Stress, Livemusik bei freiem Eintritt

MI | 21.00 Uhr
Move To Groove, Abtanzen mit DJ Mensa, Eintritt frei
DI | 4. Mai | I.TRIO
DI | 11. Mai | SEBAST. BÖHLEN QUINTETT
DI | 18. Mai | INEZ
DI | 25. Mai | SON RIENTE

Haus 197

Jugend- u. Bürgerforum Haus 197 e.V, Schwarzwaldstr. 197
Tel. / Fax 696797 - www.haus197.de

MO bis DO | 15.00 - 18.00 Uhr
für alle Kinder und Jugendlichen von 6-18 Jahren geöffnet

MO | 18.00 - 21.00 Uhr
Jugendtreff f. Jugendl. von 13-18 J.

MI | 18.00 – 19.00 Uhr
Mädchengruppe von 10-15 Jahren

MI | 10 – 12 Uhr
Eltern- Kind- Spielgruppe f. Eltern

Psycholog. Beratungsstelle

Landsknechtstr. 4 / Tel. 704383

Gruppenangebote
DI | 17.00 - 19.00 Uhr
Ja zu sich selbst sagen

pro familia

Humboldtstraße 2 Tel. 296256
www.profamilia-freiburg.de

MI | 19. Mai | 19.30 Uhr
"Elternzeit - Elterngeld", wenn sich Eltern Zeit für ihr Neugeborenes nehmen, Ref. E. Zippel - Anmeldung

DI | 25. Mai | 19.30
"Elternzeit - Elterngeld", wenn sich Eltern Zeit für ihr Neugeborenes nehmen, Ref. E. Zippel - Anmeldung

WaldHaus

Wonnhaldestraß3 6, Tel. 89647710, www.waldhaus-freiburg.de

FR | 7. Mai | 19 Uhr
Klangwelten – Geheimnisse eines Baumes

MI | 12. Mai | 14.30 – 18.00 Uhr
Brötchen mit Holunderblütengelee Backtag f. Kinder ab 9 J. – ab 6 J. in Begleitung eines Erw., Anmeldung

FR | 14. Mai | 10 Uhr bis
SO | 16. Mai
Mountainbikeguide Schwarzwald – Teil 3 - Anmeldung Tel. 0172 8877 843

SO | 16. Mai | 14.00 – 18.00 Uhr
1. WaldHaus KUBB Turnier

DI | 25. Mai | 9.00 – 13.00 Uhr
Wasserspaß für Schlaufüchse für Kinder von 9 – 11 J.. Anmeldung

DI | 1. Juni | ab 9.00 Uhr bis
MI | 2. Juni | 12.00 Uhr
Waldübernachtung für Jugendliche von 10 – 14 J. - Anmeldung

FR | 4. Juni | 9.00 – 13.00 Uhr
Geocaching für Jugendl.von 12 – 14 J. - Anmeldung

ZO / Zentrum Oberwiehre

Schwarzwaldstraße

SA | 8. Mai | 10.00 - 14.00 Uhr
Kinderflohmarkt

SA | 22. Mai | 10.00 - 18.00Uhr
Pfingstmarkt

KIRCHEN / SENIOREN

Emmi-Seeh-Heim

Begegnungsstätte Runzstraße 77, Tel. 0761/32160

DI
12.00 Uhr offener Mittagstisch (Anmeldung Tel. 32160)
MI
10.45 Uhr Gymnastik für Aktive
FR
9.30 Uhr Gymnastiktreff für Frauen
SO bis DO
13.30 Uhr -17.30 Uhr Cafeteria geöffnet

Evang. Friedensgemeinde

Hirzbergstr. 1a, 79102 Freiburg
Tel. 0761 / 32670

Jeden Freitag | 22.00 Uhr
Komplet-Nachtgebet z. Mitsingen

So | 9. Mai
10.00 Uhr Gottesdienst Pfr. i. R. Zeilinger kindergottesdienst
11.00 Uhr Matinée Vokalgruppe: Quintessenz

Do | 13. Mai | 10.00 Uhr
Himmelsfahrt-Gottesdienst d. Pfarrgemeinde Ost; Matthias-Claudius-Kapelle, Günterstal Dekan Engelhardt

So | 16. Mai | 10.00 Uhr
Gottesdienst Pfrn. Niethammer

So | 23. Mai | 10.00 Uhr
Gottesdienst Abendmahl Pfrn. Niethammer

Mo | 24. Mai | 10.00 Uhr
Ökum. Familiengottesdienst Pfrn. i. R. Kautzsch/Team

SO | 30. Mai | 11.00 Uhr
Gottesdienst m. Taufe Präd. Winkler

So | 6. Juni | 10.00 Uhr
Gottesdienst mit Abendmahl Präd. Junker

Heilige Dreifaltigkeit

Hansjakobstr. 88 a,
79117 Freiburg
Tel. 7 11 57 + 7 11 47

MO | 18.30 Uhr
Wortgottesdienst
DI
7.30 Uhr Morgenlob
8.00 Uhr Eucharistiefeier
19.15 Uhr Zen-Meditation / Cella
MI | 19.15 Meditation in der Cella
DO | 18.30 Uhr Rosenkranz
19.00 Uhr Eucharistiefeier
SO | 11.00 Uhr
Eucharistiefeier der Gemeinde

DO | 13. Mai | 11.00 Uhr
Eucharistiefeier zu Christi Himmelfahrt

SO | 16. Mai | 11.00 Uhr
Eucharistiefeier mit Kinderwortgottesdienst

DI | 18. Mai | 20.00 Uhr
Pfarrgemeinderatssitzung

MI | 19.Mai | 15.00 Uhr
Seniorennachmittag: Gemütliche Kaffeestunde

SO | 23. Mai | 11.00 Uhr
Eucharistiefeier zu Pfingsten

MO | 24. Mai | 10.00 Uhr
Ökum. Gottesdienst, Friedenskirche

SO | 30. Mai | 11.00 Uhr
Eucharistiefeier zum Patrozinium

MI | 2. Juni | 15.00 Uhr
Seniorennachmittag: Musik

DO | 3. Juni | 19.00 Uhr
Eucharistiefeier zu Fronleichnam

Johannisheim

Kartäuserstr. 115, 79104 Freiburg
Tel. 2113-100

MO
10.15 Uhr Gymnastik und Spiele
14.00 Uhr Kaffeenachmittag
DI
10.00 Uhr Kochgruppe o. Spielrunde
MI
14.00 Uhr Ausflug n. Absprache
18.15 Uhr Abendrunde
DO
10.00 Uhr „Grips“ (Hirnleistungstr.)
16.00 Uhr kath. u. ev. Gottesdienst
FR
10.30 Uhr Sturzprophylaxe
15.00 Uhr Werken n. Absprache
SO
15.00 Uhr 1 x im Monat eine kulturelle Veranstaltung
MI bis SO
14.30- 16.30 Uhr Kafeestube

Kreuzsteinäcker

Heinrich-Heinestraße 10,
79117 Freiburg
Tel. 61 29 15-0

MO bis FR
12.00 Uhr Offener Mittagstisch
Anmeldung am Vortag bis 11 Uhr

MO
09.00 Uhr Seniorengymnastik
14.30 Uhr Skat-Treff
15.00 Uhr Montagstreff
15.00 Uhr Cafeteria bis 17.30 Uhr
MI 10.00 Uhr Gemüseverkauf
Täglich: 9.00 – 12.00 Uhr Grips

DO | 6. Mai |14.00 Uhr
Sturzprophylaxe

FR | 7. Mai | 14.30 Uhr
Ausflug zum Ringlihof in Horben, anmelden

DI | 11. Mai
9.30 Uhr Sitztanz
17.00 Uhr Vortragsreihe Gesundheit und Vorsorge im Alter: “Sicher und aufrecht durch’s Leben mit Kraft und Balance“

MI | 12. Mai | 15.00 Uhr
Spaziergang

DO | 13. Mai
Begegnungsstätte geschlossen

FR | 14. Mai | 10.00 Uhr
Singkreis

SA | 15. Mai | 15.00 Uhr
Cafe bis 17.30 Uhr geöffnet.

MO | 17. Mai
14.00 Uhr Montagstreff: Wir backen Obstkuchen
16.00 Uhr Kaffeetrinken m. frischem Kuchen, anmelden

DI | 18. Mai
9.30 Uhr Gesprächskreis
16.00 Uhr Ausflug in eine Strauße

MI | 19. Mai | 15.00 Uhr
Montagstreff: Kegeln im Laubenhof

DO | 20. Mai
9.00 Uhr Frühstück, anmelden
14.00 Uhr Sturzprophylaxe

MO | 24. Mai
Begegnungsstätte geschlossen

DI | 25. Mai | 9.30 Uhr
Sitztanz

DO | 27. Mai | 14.00 Uhr
Sturzprophylaxe

FR | 28. Mai
15.00 Uhr Möglichkeit zum Seelsorge-Gespräch mit Joachim Anders
16.00 Uhr Ökumenischer Gottesdienst mit Joachim Anders

SA | 29. Mai | 15.00 Uhr
Cafe bis 17.30 Uhr geöffnet.

Begegnungsst. Laubenhof

Weismannstr. 3, Tel. 6 96 87 80

MO bis FR | 8.30 – 16.30 Uhr
Tagesbetreuung / Tagespflege „Offenes Wohnzimmer“
MO bis FR
12.00 Uhr Offener Mittagstisch, Anmeldung am Vortag bis 11.00 Uhr
14.00-16.30 Uhr Cafe Begegnungs.
Mo | 10.00 Uhr Englisch
Di |
9.00 Uhr Seniorinnengymnast.
15.00 Uhr Handarbeiten
Do 16.00 Uhr Seniorenstammtisch

MI | 5. Mai | 16.00 Uhr
Über Johann Peter Hebel

FR | 7. Mai | 15.00hr
Gedächtnistraining

MO | 10. Mai | 15.00 Uhr
Erzählcafe: „Die alten Götter“

DI | 11. Mai
10.00 Uhr Aquarellmalen
17.00 Uhr im Kreuzsteinäcker Vortragsreihe Gesundheit und Vorsorge im Alter

DO | 13. Mai
Cafe v. 14.00 -17.00 Uhr geöffnet

MI | 19. Mai | 15.00
Bingo

DO | 20. Mai | 15.00 Uhr
Lesezeit: Fabeln

MO | 24. Mai
Cafe v. 14.00 -17.00 Uhr geöffnet

DI | 25. Mai | 10.00 Uhr
Aquarellmalen

MI | 26. Mai | 15.00 Uhr
Volksliedersingen
Ausflug: Fahrt durch den Kaiserstuhl; anmelden Tel: 61291551

MI | 2. Juni
Literaturgesprächskreis

DO | 3. Juni
Cafe von 14.00-17.00 Uhr geöffnet

FR | 4. Juni | 15.00 Uhr
Gedächtnistraining

Neuapostolische Kirche

Seminarstr. 22, www.nak-freiburg.de

Regelmäßige Gottesdienste:
SO | 09.30 Uhr
MI | 20.00 Uhr

SO | 9. Mai | 10.00 Uhr
Besonderer Gottesdienst mit anschließend Imbiss

SO | 6. Juni | 16.00 Uhr
Orgelkonzert

Wohnstift Freiburg

Rabenkopfstr. 2, 79102 Freiburg, Tel. 3685-0

FR | 7. Mai | 17.00 Uhr
Johann Peter Hebel zum 250 Geburtstag, Ref.: W. Kolb

SO| 9. Mai | 14.00 – 18.00 Uhr
Gartenfest mit Tag der offenen Tür

www.oberwiehre-waldsee.de

FR | 14. Mai | 17.00 Uhr
"Wir wollen uns einmal niemals trennen ...."- Vortrag zum 225.Geburtstag von Jacob Grimm Ref.: Dr. G. Just

DO | 20. Mai | 19.00 Uhr
Medizinforum Soziale Probleme bei Krebserkrankung, Ref.: K. Wielpütz, H. Otowski

FR | 21. Mai | 17.00 Uhr
Gitarrenklänge von J. S. Bach bis Bossa Nova, E. Wieninger (Gitarre)

MO | 24. Mai | 17.00 Uhr
Klavierabend, A. Paschajeva, Werke v. Bach, Beethoven, Liszt, Ravel, Prokofjew, Skrjabin und Äleskärov.

FR | 28. Mai | 17.00 Uhr
Vortragsabend d. Musikhochschule Freiburg

SO | 30. Mai | 17.00 Uhr
Konzert mit den Greenhouse Five, Duke Ellington, George Gerschin, Billy Joel usw. - N. Haas (Gesang) S.Heidepriem (Klavier), S. Jug (Gitarre), S. Beinlich (Bass), M. Karopka (Schlagzeug)

LOGO
WERBEGRAFIK
WERBEBERATUNG
I. MÜLLER-MUTTER
fon 0761.701636
mail@logo-werbegrafik.de

+++ Kein Bürgerblatt erhalten? +++
• • • • • • • Bitte informieren Sie uns darüber • • • • • • • •
buergerblatt@logo-werbegrafik.de | Tel. 70 16 36
Das Bürgerblatt liegt auch im ZO / Zentrum Oberwiehre aus.

Die nächste Ausgabe erscheint am 1. Juni

REDAKTIONSSCHLUSS: 10. MAI
ANZEIGENSCHLUSS: 15. MAI

IMPRESSUM **Bürgerblatt Oberwiehre-Waldsee**

■ **V.i.S.d.P.:** Dirk Blens • Tel. 0176 96172052
redaktion@oberwiehre-waldsee.de
Termine: Termine@oberwiehre-waldsee.de
Redaktion: Dirk Blens, Sabine Engel, Karl-Ernst Friederich, Heidrun Haag-Bingemann, Helmut Thoma. - Kürzungen der Artikel und Zuschriften vorbehalten. Die Inhalte der eingesandten Artikel geben nicht unbedingt die Meinung der Gesamtredaktion wieder.
Lektorat: Inge Albiez

■ **Produktion: Grafik & Anzeigenverwaltung**
LOGO.werbegrafik / Irmgard Müller-Mutter • Tel. 70 16 36
Fax 70 16 34 • buergerblatt@logo-werbegrafik.de

■ **Herausgeber: Bürgerverein Oberwiehre-Waldsee e.V.**
Neumattenstr. 29 • 79102 Freiburg • Tel. (AB) + Fax 70 38 78 43
info@oberwiehre-waldsee.de • www.oberwiehre-waldsee.de

■ **Vorstandsmitglieder des Bürgervereins Oberwiehre-Waldsee**
Karl-Ernst Friederich - Vorsitzender / Tel. 2 27 92 / info@oberwiehre-waldsee.de
Umweltschutz, AFB, Außenvertretung, Stadtteilgeschichte
Friedhelm Nehrwein - stellv. Vorsitzender / Tel. 4 76 66 31
Senioren, Sportveranstaltungen, AFB
Helmut Thoma - stellv. Vorsitzender / Tel. 6 63 36 / helmut.thoma@freenet.de
Umweltschutz, Stadtplanung, Denkmalpflege, Gemeinderat
Theo Kästle - Schriftführer / Tel. 3 57 07 / Stadtplanung, Denkmalpflege, Dreisamhock, Schriftführung
Roswitha Winker - Kassiererin / Tel. 6 80 00 13 / Senioren, Finanzen
Dirk Blens - Beisitzer / Tel. 0176 96172052 / Umweltschutz, Sicherheit, Verkehr, Initiative Stadttunnel, Bürgerblatt
Sabine Engel - Beisitzerin / Tel. 5 55 92 79 / Kinder, Schulen, Bürgerblatt
Heidrun Haag-Bingemann - Beisitzerin / Tel. 8 15 99
Stadtplanung, Verkehr, Bürgerblatt
Christian Hoestermann - Beisitzer / Tel. 6 96 50 28 / Behinderte, Familien
Werner Jäckisch - Beisitzer / Tel. 38 13 04 / Veranstaltungen, Internet, Grünbereiche
Christa Schmidt - Beisitzerin / Tel. 2 38 06
Mitgliederbetreuung, Frauenstammtisch, Bauernmarkt
Wilfried Nagel - Beirat / Tel. 6 50 56, Jugend, Schule, Senioren

■ **Spendenkonto:** Bürgerverein Oberwiehre-Waldsee e.V. / Zweck angeben
Sparkasse Freiburg-Nördl. Breisgau • BLZ 680 501 01 • Kto.Nr. 12495177

Jeden 3. Mittwoch im Monat!

FRAUENSTAMMTISCH
Bürgerverein
Oberwiehre-Waldsee e.V.

• 19. Mai / 20.00 Uhr
im Post-Jahn-Schwarzwaldblick
Schwarzwaldstr. 189

Kontakt:
Christa Schmidt - ☎ 2 38 06

WERDEN AUCH SIE MITGLIED im Bürgerverein Oberwiehre-Waldsee e.V.

Ich möchte dem Bürgerverein Oberwiehre-Waldsee e.V. beitreten.
Ein großes Formular gibt es auf: www.oberwiehre-waldsee.de

Name Vorname

PLZ / Ort / Straße

Tel. / Fax

Mail

geb. am Beruf

Datum / Unterschrift

Einzugsermächtigung - Ich erteile dem Bürgerverein Oberwiehre–Waldsee e.V. die Erlaubnis, bis auf schriftl. Widerruf bzw. bis zur Beendigung meiner Mitgliedschaft den jährlich fälligen Mitgliedsbeitrag von meinem Konto einzuziehen:

Bank / BLZ

Kto. Nr.

Datum / Unterschrift

Bitte senden an:
Bürgerverein Oberwiehre-Waldsee e.V.,
K.-E. Friederich • Neumattenstr. 29 • 79102 Freiburg

■ WAS IST DER BÜRGERVEREIN? Der Bürgerverein „Wiehre“ wurde 1875 gegründet, nachdem das ehemals selbständige Dorf Wiehre vollständig der Stadt Freiburg eingemeindet worden war. Angesichts der Vergrößerung der Wiehre gegen Ende des vorletzten Jahrhunderts teilte sich der Verein in die beiden selbständigen Vereine „Mittel- und Unterwiehre“ und „Oberwiehre-Waldsee“. Damals wie heute sind die Bürgervereine eine überparteiliche und konfessionell unabhängige Vereinigung der Bürgerinnen und Bürger die sich zum Wohl eines Stadtteils engagieren.

Unterstützen Sie den Bürgerverein durch Ihre Mitgliedschaft, Mitarbeit oder mit einer Spende.

Der Jahresbetrag beträgt für

- Einzelmitglieder 15,00 € p.a.
- Familien 25,00 € p.a.
- Kooptierte Mitglieder 36,00 € p.a.

Der Verein ist in das Vereinsregister Freiburg eingetragen und als gemeinnützig anerkannt.

GEWUSST WO...? DAS RÄTSEL!

■ DIE IDEE: Sie – liebe Leserin und lieber Leser – können hier jeden Monat testen, wie gut Sie sich in unserem Stadtteil (und gelegentlich auch im unmittelbaren Umfeld) auskennen. Es wird jeweils ein Motiv gezeigt, das im „Hoheitsgebiet“ des Bürgervereins bzw. in seinem Randbereich „versteckt“ ist. Genau genommen sind diese Objekte allerdings gar nicht versteckt, sondern ausnahmslos vom öffentlichen Raum aus gut sichtbar; niemand muss also über Zäune, Mauern oder Hecken klettern (oder gar in private Gebäude eindringen), um das Gesuchte zu entdecken...

■ DIE SPIELREGELN: Jede und jeder kann mitmachen – schreiben Sie uns einfach, wo genau das abgebildete Motiv im Stadtteil zu finden ist:

- per e-mail: termine@oberwiehre-waldsee.de
- per Post an: H. Haag-Bingemann, Jahnstr. 10, 79117 Freiburg

Nur eine Bitte in Sachen Fairness: Wer im direkten Umkreis des gesuchten Objekts wohnt, möge sich doch bitte zurückhalten – und auf eine neue Chance warten; die kommt bestimmt.

IHR BÜRGERVEREIN

■ Das MAI-Rätsel

Ist die hier abgebildete hölzerne Figur, an der täglich so viele Menschen vorbeikommen, dass sich jeder weitere Hinweis eigentlich verbietet; aber wir wollen mal nicht kleinlich sein und verraten: Wer angesichts des großen Fisches einen Standort am Ufer von Dreisam oder Waldsee vermutet – der irrt…

■ DIE PREISE: Unter denen, die bis zum 15. des laufenden Monats eine richtige Lösung einsenden, verlosen wir folgende Preise (der Rechtsweg ist ausgeschlossen):

- Zwei Verzehrgutscheine im Wert von je 20,00 € – gestiftet vom Restaurant Schwarzwaldblick, Schwarzwaldstraße 189; der Bürgerverein bedankt sich herzlich!
- Die Gutscheine sind jeweils kombiniert mit einer beitragsfreien Jahresmitgliedschaft im Bürgerverein. Die Gewinner werden benachrichtigt und im Bürgerblatt genannt.

▶ Auflösung des APRIL-RÄTSELS

Die vereinsamt wirkende Ruhebank steht – gar nicht so ganz einsam – am Schlossberg: Wer vom Aussichtsturm den direkten steilen Weg zum Bismarckdenkmal (auf dem Foto im Hintergrund) einschlägt, läuft rechts an ihr vorbei.

Gewinner der Gutscheine für je ein „Schauinsland-Bergwelt-Frühstück“ sowie kostenloser Jahresmitgliedschaften im Bürgerverein sind: Rudolf u. Helene Goldschagg und Nils u. Pia Sandeck.

Fotos + Texte: H. Thoma